

*Руководство по
эксплуатации IP-камер
BEWARD BD4640RC(V),
BD4640RCV2*

Оглавление

ОГЛАВЛЕНИЕ	1
ВВЕДЕНИЕ	3
Общие сведения об IP-видеокамере	3
<i>Основные характеристики</i>	4
<i>Комплект поставки</i>	5
<i>Установки по умолчанию</i>	5
<i>Для чего необходимо данное Руководство</i>	5
ГЛАВА 1. МИНИМАЛЬНЫЕ СИСТЕМНЫЕ ТРЕБОВАНИЯ	7
ГЛАВА 2. ДОСТУП К ВЕБ-ИНТЕРФЕЙСУ КАМЕРЫ ПРИ ПОМОЩИ БРАУЗЕРА	8
2.1. Получение доступа к камере	8
2.1.1. <i>Получение доступа к камере при помощи технологии UPnP</i>	8
2.1.2. <i>Получение доступа к камере при помощи веб-браузера</i>	10
2.2. Установка ActiveX для INTERNET EXPLORER	11
2.2.1. <i>Удаление ActiveX для Internet Explorer</i>	14
2.3. Основные функции веб-интерфейса	17
ГЛАВА 3. РАЗДЕЛ МЕНЮ «ПРОСМОТР» (HOME)	22
ГЛАВА 4. РАЗДЕЛ МЕНЮ «СИСТЕМНЫЕ» (SYSTEM)	26
4.1. Меню «СИСТЕМНЫЕ» (SYSTEM)	27
4.2. Меню «БЕЗОПАСНОСТЬ» (SECURITY)	28
4.2.1. <i>Меню «Пользователь» (User)</i>	29
4.2.2. <i>Меню «HTTPS»</i>	33
4.2.3. <i>Меню «Фильтр по IP» (IP filter)</i>	37
4.2.4. <i>Меню «IEEE 802.1X»</i>	39
4.3. Меню «СЕТЬ» (NETWORK)	40
4.3.1. <i>Меню «Основной» (Basic)</i>	40
4.3.2. <i>Меню «QoS»</i>	45
4.3.3. <i>Меню «SNMP»</i>	46
4.3.4. <i>Меню «UPnP»</i>	47
4.4. Меню «DDNS»	48
4.5. Меню «ПОЧТА» (MAIL)	50
4.6. Меню «FTP»	51
4.7. Меню «HTTP»	53
4.8. Меню «СОБЫТИЯ» (EVENTS)	54
4.8.1. <i>Сбой сети (Network failure detection)</i>	54
4.8.2. <i>Детектор движения» (Motion detection)</i>	55
4.8.3. <i>Антисаботаж</i>	68
4.8.4. <i>Меню «Периодические события</i>	71
4.9. Меню «УПРАВЛЕНИЕ ХРАНИЛИЩЕМ» (STORAGE MANAGEMENT)	72
4.9.1. <i>Меню «Карта памяти» (Storage Management)</i>	72
4.9.2. <i>Меню «Сетевое хранилище» (Network share)</i>	75
4.10. Меню «РАСПИСАНИЕ ЗАПИСИ» (RECORDING)	78
4.11. Меню «СПИСОК РАСПИСАНИЙ» (SCHEDULE)	79
4.16. Меню «РАЗМЕЩЕНИЕ ФАЙЛОВ» (FILE LOCATION)	80
4.17. Меню «ОТОБРАЖЕНИЕ ИНФОРМАЦИИ» (VIEW INFORMATION)	81
4.17.1. <i>Системный журнал</i>	82
4.17.2. <i>Информация о пользователях</i>	82
4.17.3. <i>Список настроек</i>	84
4.18. Меню «ЗАВОДСКИЕ УСТАНОВКИ» (FACTORY DEFAULT)	85
4.19. Меню «ВЕРСИЯ ПО» (SOFTWARE VERSION)	87
4.20. Меню «ОБНОВЛЕНИЕ ПО» (SOFTWARE UPGRADE)	87
4.23. Меню «КОНФИГУРАЦИЯ» (MAINTENANCE)	90
ГЛАВА 5. РАЗДЕЛ МЕНЮ «ВИДЕО» (STREAMING)	92
5.1. Меню «ВИДЕОФОРМАТ» (VIDEO FORMAT)	93
5.2. Меню «КОДИРОВАНИЕ» (VIDEO COMPRESSION)	98
5.3. Меню «ЗОНЫ ВИДЕОНАБЛЮДЕНИЯ» (VIDEO ROI)	101
5.4. Меню «ПОТОК» (VIDEO OCX PROTOCOL)	104
5.5. Меню «ЧАСТОТА КАДРОВ» (VIDEO FRAME RATE)	106
5.6. Меню «МАСКИРУЮЩАЯ ЗОНА» (VIDEO MASK)	107

ГЛАВА 6. РАЗДЕЛ МЕНЮ «ИЗОБРАЖЕНИЕ» (CAMERA)	110
6.1. МЕНЮ «ВЫДЕРЖКА» (EXPOSURE)	111
6.2. МЕНЮ «БАЛАНС БЕЛОГО» (WHITE BALANCE).....	111
6.3. МЕНЮ «НАСТРОЙКА ИЗОБРАЖЕНИЯ» (PICTURE ADJUSTMENT).....	112
6.4. МЕНЮ «ЦИФРОВОЙ ЗУМ» (DIGITAL ZOOM)	114
6.5. МЕНЮ «КОМПЕНСАЦИЯ ЗАСВЕТКИ» (BACK LIGHT COMPENSATION)	114
6.6. МЕНЮ «ИК-ФИЛЬТР» (IR-CUT)	114
6.7. МЕНЮ «ШИРОКИЙ ДИНАМИЧЕСКИЙ ДИАПАЗОН» (WDR FUNCTION).....	115
6.8. МЕНЮ «ПОДАВЛЕНИЕ ШУМА» (NOISE REDUCTION).....	115
6.9. МЕНЮ «ТВ ФОРМАТ» (TV SYSTEM)	116
ГЛАВА 7. РАЗДЕЛ МЕНЮ «ВЫХОД» (LOGOUT)	117
ПРИЛОЖЕНИЯ	118
ПРИЛОЖЕНИЕ А. ФОРМАТЫ ЗАПРОСОВ ДЛЯ ПОЛУЧЕНИЯ ИЗОБРАЖЕНИЯ С КАМЕР	118
ПРИЛОЖЕНИЕ В. ЗНАЧЕНИЯ ИСПОЛЬЗУЕМЫХ ПОРТОВ	118
ПРИЛОЖЕНИЕ С. ЗАВОДСКИЕ УСТАНОВКИ	120
ПРИЛОЖЕНИЕ D. ИСПОЛЬЗОВАНИЕ СЕРВИСА DDNS.....	121
<i>D.1. Общие сведения о подключении к IP-камерам через Интернет с использованием сервиса DDNS</i>	121
<i>D.2. Регистрация на сервере DynDNS</i>	122
<i>D.3. Создание доменного имени на сервере DynDNS</i>	126
<i>D.4. Настройка оборудования для работы с сервисом DynDNS</i>	130
ПРИЛОЖЕНИЕ Е. ГЛОССАРИЙ	134
ПРИЛОЖЕНИЕ F. ГАРАНТИЙНЫЕ ОБЯЗАТЕЛЬСТВА	145
ПРИЛОЖЕНИЕ G. ПРАВА И ПОДДЕРЖКА	148

Введение

Общие сведения об IP-видеокамере

IP-камера BEWARD BD4640RC(V), BD4640RCV2 (Рис. 1.1) является сетевой видеокамерой для профессионального видеонаблюдения. Она использует высокочувствительную матрицу с разрешением 4 мегапикселя и прогрессивным сканированием. Такие технологии, как режим «день/ночь», WDR (расширенный динамический диапазон), цифровая система шумоподавления (2DNR/3DNR/ColorNR) выгодно отличают ее, позволяя соответствовать высоким требованиям, предъявляемым к современным системам видеонаблюдения.

Рис. 1.1

Основные характеристики

	BD4640RC	BD4640RCV	BD4640RCV2
Сенсор	4 Мп, КМОП 1/3" OmniBSI-2, День/Ночь, HDR	4 Мп, КМОП 1/3" OmniBSI-2, День/Ночь, HDR	4 Мп, КМОП 1/3" OmniBSI-2, День/Ночь, HDR
Чувствительность	0.05 лк (день) / 0.005 лк (ночь) / 0.001 лк (DSS)	0.05 лк (день) / 0.005 лк (ночь) / 0.001 лк (DSS)	0.05 лк (день) / 0.005 лк (ночь) / 0.001 лк (DSS)
Объектив	2.8/3.6/4.2/6.0/8.0/12.0/ 16.0 мм (на выбор)	Варифокальный, 2.8- 6.0 мм, F2.0	Варифокальный, 2.8- 11.0 мм, F1.2
Увеличение	Цифровое: 10x	Оптическое: 2.1x, цифровое: 10x	Оптическое механическое: 3.4x, цифровое: 10x
WDR	2xWDR в режиме 2Мп (до 120дБ)	2xWDR в режиме 2Мп (до 120дБ)	2xWDR в режиме 2Мп (до 120дБ)
Фильтр шума	2D/3DNR/ColorNR	2D/3DNR/ColorNR	2D/3DNR/ColorNR
Скорость затвора	От 1 до 1/10000 сек. (автоматически, вручную)	От 1 до 1/10000 сек. (автоматически, вручную)	От 1 до 1/10000 сек. (автоматически, вручную)
Дополнительно	Электромеханический ИК-фильтр, прогрессивное сканирование	Электромеханический ИК-фильтр, прогрессивное сканирование	Электромеханический ИК-фильтр, прогрессивное сканирование
Формат сжатия	H.264 HP/MP/BP, Motion JPEG	H.264 HP/MP/BP, Motion JPEG	H.264 HP/MP/BP, Motion JPEG
Видеопоток	до 4 потоков	до 4 потоков	до 4 потоков
Разрешение	4Мп, 3Мп, Full HD, SXGA, HD, XGA, SVGA, D1, VGA, CIF	4Мп, 3Мп, Full HD, SXGA, HD, XGA, SVGA, D1, VGA, CIF	4Мп, 3Мп, Full HD, SXGA, HD, XGA, SVGA, D1, VGA, CIF
Скорость кадров	До 25 (30) к/с при 3 Мп, до 13 (15) к/с при 4 Мп	До 25 (30) к/с при 3 Мп, до 13 (15) к/с при 4 Мп	До 25 (30) к/с при 3 Мп, до 13 (15) к/с при 4 Мп
Сетевой интерфейс	10Base-T/100Base-TX Ethernet порт	10Base-T/100Base-TX Ethernet порт	10Base-T/100Base-TX Ethernet порт
Запись на карту памяти	Видео: постоянно, по событию, по расписанию	Видео: постоянно, по событию, по расписанию	Видео: постоянно, по событию, по расписанию
Питание	PoE IEEE 802.3 af	PoE IEEE 802.3 af	(PDC): PoE IEEE 802.3 af, DC 12В (P): PoE IEEE 802.3 af
Разъем для подключения	RJ-45 герметичный разъем IP67	RJ-45 герметичный разъем IP67	(PDC): RJ-45, DC разъем 5,5*2,1 мм (P): RJ-45, Герметичный, IP67
Потребляемая мощность	До 4.5 Вт	До 4.5 Вт	До 4.5 Вт
Рабочий диапазон температур	От -40 до +50°C	От -40 до +50°C	От -40 до +50°C
Размеры	Ø71.5x100 мм	Ø71.5x100 мм	Ø71.5x125 мм
Вес	330 г	330 г	330 г

Комплект поставки

Изображение	Описание	Количество
	IP-камера с установленным объективом	1
	CD-диск с инструкциями и ПО (внутри коробки)	1
	Руководство по размещению силикагеля (внутри коробки)	1

Установки по умолчанию

- IP-адрес: 192.168.0.99
- Маска подсети: 255.255.255.0
- Сетевой шлюз: 192.168.0.1
- Имя пользователя: admin
- Пароль: admin
- HTTP-порт: 80
- RTSP-порт: 554
- Использовать UPnP: Вкл

Для чего необходимо данное Руководство

IP-видеокамера BEWARD это камера видеонаблюдения, обладающая встроенным веб-сервером, сетевым интерфейсом и подключаемая непосредственно к сети Ethernet.

Изображение, транслируемое данной камерой, можно просматривать через стандартный веб-браузер или с помощью входящего в комплект поставки бесплатного программного обеспечения.

Данное Руководство содержит сведения о функционале веб-интерфейса IP-камер и особенностях их настройки при работе в локальных сетях и сетях Интернет без использования программного обеспечения, только с помощью встроенного веб-сервера камеры.

Несмотря на то, что при этом недоступен ряд функций, которые реализуют ПО BEWARD IP VISOR (смотрите «Руководство по эксплуатации ПО BEWARD IP Visor») и ПО

BEWARD BRC (смотрите «Руководство по эксплуатации ПО BEWARD Record Center»), использование только браузера ПК позволяет обратиться к данной камере из любой точки мира. Именно эти сведения, необходимые для полноценной работы с IP-камерами без использования дополнительного программного обеспечения, и содержит данное руководство.

Глава 1. Минимальные системные требования

Перед использованием устройства убедитесь, что Ваш компьютер соответствует минимальным системным требованиям. Если технические характеристики компьютера хуже, чем минимальные системные требования, то оборудование может работать некорректно.

Наименование	Требования
Процессор	Intel Pentium M 2.16 ГГц. (или Intel Core 2 Duo 2.0 ГГц.)
Видеокарта	256 МБ RAM или аналогичная встроенная
Оперативная память	2 Гб и более
Сетевая карта	10Base-T (10 Мбит/с) или 100Base-TX (100 Мбит/с)
Операционная система	Windows XP, Vista, Windows 7, 8, 10
Веб-браузер	Internet Explorer 7.0 или выше

Глава 2. Доступ к веб-интерфейсу камеры при помощи браузера

В данной главе будут рассмотрены действия, необходимые для обеспечения полноценной работы с IP-камерой при помощи веб-браузера без использования дополнительного программного обеспечения.

ВНИМАНИЕ!

Работа с веб-интерфейсом камеры будет рассмотрена на примере операционной системы Windows 7 Профессиональная и браузере Internet Explorer версии 9.0. В операционной системе, отличной от Windows 7, или в браузере, отличном от Internet Explorer 9.0, названия меню или системные сообщения могут отличаться от названий меню и системных сообщений в других ОС семейства Windows и в других браузерах.

2.1. Получение доступа к камере

Шаг 1: для начала работы подключите камеру согласно инструкциям, приведенным в Руководстве по подключению.

Существует несколько способов получения доступа к веб-интерфейсу устройства:

- При помощи технологии UPnP
- При помощи ПО BEWARD IP Searcher
- При помощи веб-браузера

Шаг 2: получите доступ к камере любым из перечисленных способов.

2.1.1. Получение доступа к камере при помощи технологии UPnP

ВНИМАНИЕ!

Для поиска IP-камер с помощью технологии UPnP должна быть включена поддержка технологии UPnP для Вашего ПК и для IP-камеры. Для Windows Vista, Windows 7, Windows 8, Windows 10 поддержка UPnP включена по умолчанию.

Шаг 1: откройте окно **[Мой компьютер]** и выберите пункт **[Сеть]**.

Шаг 2: справа отобразятся устройства, находящиеся в сети. Найдите интересующее Вас устройство и нажмите на нем два раза левой кнопкой мыши (Рис. 2.1).

Рис. 2.1

Шаг 3: откроется веб-браузер Internet Explorer и появится окно авторизации для доступа к устройству (Рис. 2.2).

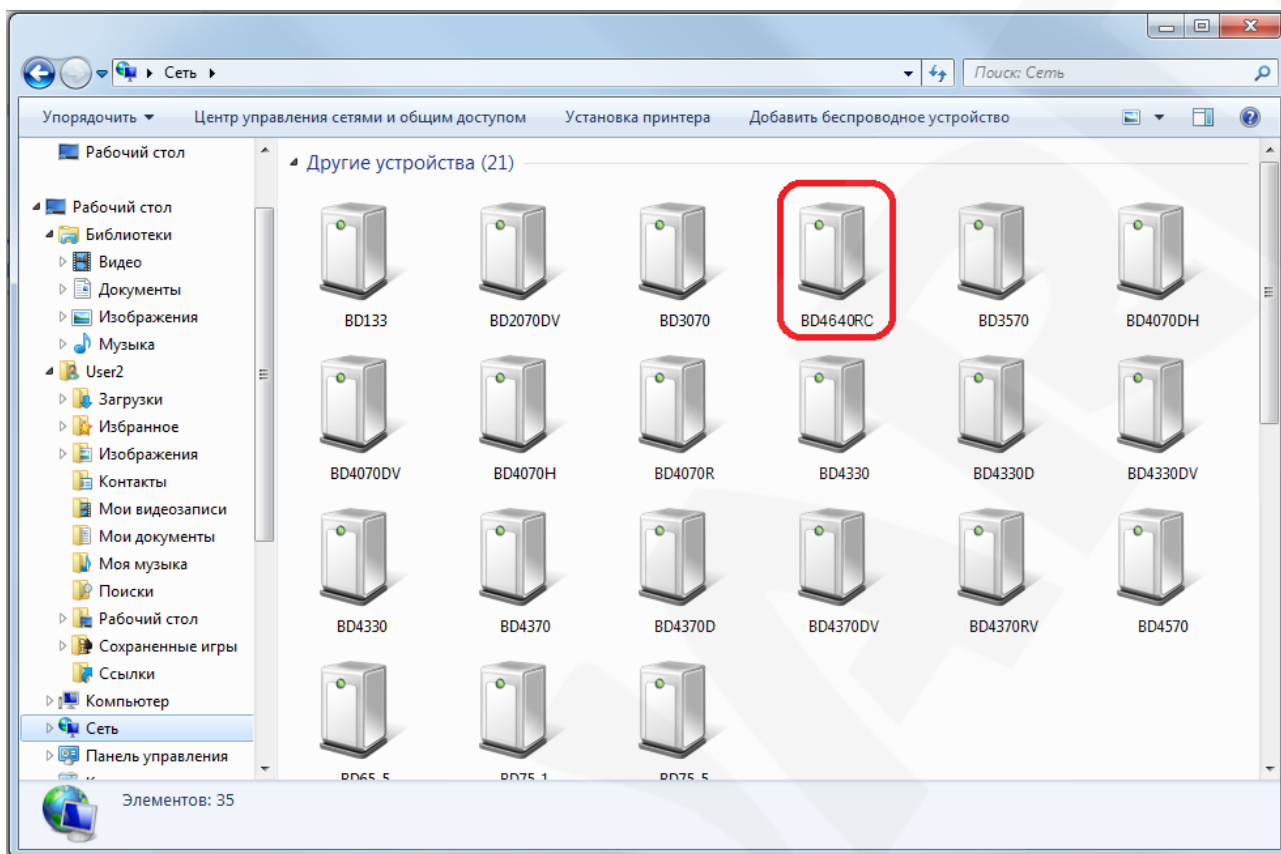

Рис. 2.2

Шаг 4: в появившемся окне авторизации введите Имя пользователя и Пароль и нажмите кнопку [OK].

ПРИМЕЧАНИЕ!

По умолчанию Имя учетной записи администратора – «admin», Пароль – «admin».

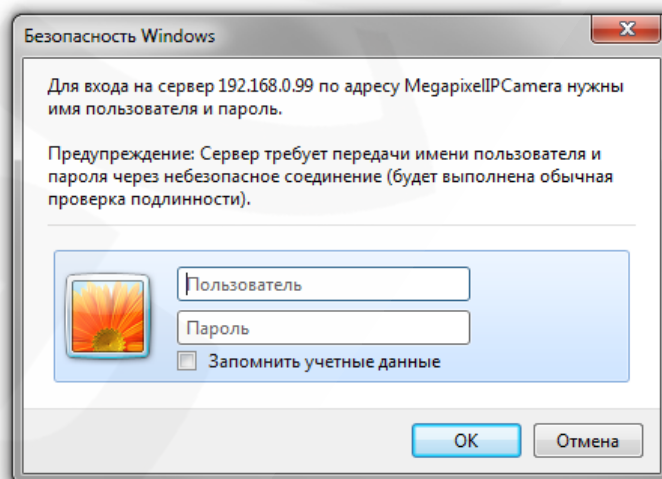
ВНИМАНИЕ!

После авторизации Вы можете изменить пароль учетной записи администратора в меню: **СИСТЕМНЫЕ – Безопасность – Пользователь (SYSTEM – Security – User)**. Если пароль учетной записи администратора утерян, то IP-камеру можно вернуть к заводским установкам, удерживая нажатой кнопку **[RESET]** в течение 10-15 секунд.

По умолчанию система безопасности ОС Windows будет блокировать элементы ActiveX, необходимые для нормальной работы IP-камеры, поэтому требуется сначала установить ActiveX. Для установки компонентов ActiveX перейдите к пункту 2.2. данного Руководства.

2.1.2. Получение доступа к камере при помощи веб-браузера**ПРИМЕЧАНИЕ!**

Если вы знаете IP-адрес устройства и его HTTP-порт, тогда Вы можете получить доступ к веб-интерфейсу камеры, набрав в адресной строке запрос вида `http://<IP>:<PORT>/`, где **<IP>** – IP-адрес камеры, **<PORT>** – HTTP-порт камеры. В случае если HTTP-порт камеры равен 80, получить доступ веб-интерфейсу камеры можно с помощью запроса вида `http://<IP>/`.

Шаг 1: запустите браузер Internet Explorer, в адресной строке введите IP-адрес камеры и нажмите ввод.

ПРИМЕЧАНИЕ!

IP-адрес камеры по умолчанию – **192.168.0.99**, HTTP-порт по умолчанию – **80**.

Шаг 2: в появившемся окне авторизации введите Имя пользователя и Пароль и нажмите кнопку **[OK]** (Рис. 2.3).

Рис. 2.3

ПРИМЕЧАНИЕ!

По умолчанию Имя учетной записи администратора – «admin», Пароль – «admin».

ВНИМАНИЕ!

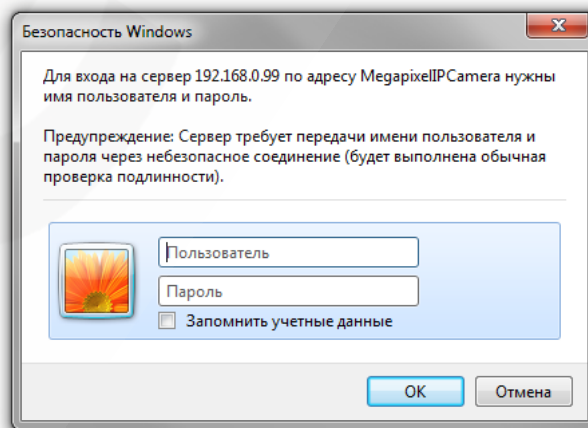
После авторизации Вы можете изменить пароль учетной записи администратора в меню: **СИСТЕМНЫЕ – Безопасность – Пользователь (SYSTEM – Security – User)**. Если пароль учетной записи администратора утерян, то IP-камеру можно вернуть к заводским установкам, удерживая нажатой кнопку **[RESET]** в течение 10-15 секунд.

По умолчанию система безопасности ОС Windows будет блокировать элементы ActiveX, необходимые для нормальной работы IP-камеры, поэтому требуется сначала установить ActiveX. Для установки компонентов ActiveX перейдите к пункту [2.2](#) данного Руководства.

2.2. Установка ActiveX для Internet Explorer

Для просмотра изображения с IP-камеры при помощи браузера Internet Explorer необходимо установить компоненты ActiveX. Для этого проделайте шаги, описанные ниже.

Шаг 1: после удачной авторизации в нижней части окна появится всплывающее окно «Этот веб-узел пытается установить следующую надстройку: «install.cab» от «BEWARD Co., Ltd», как показано на *Рис. 2.4*.

Рис. 2.4

Шаг 2: нажмите левой кнопкой мыши на кнопку **[Установить]** (*Рис. 2.5*).

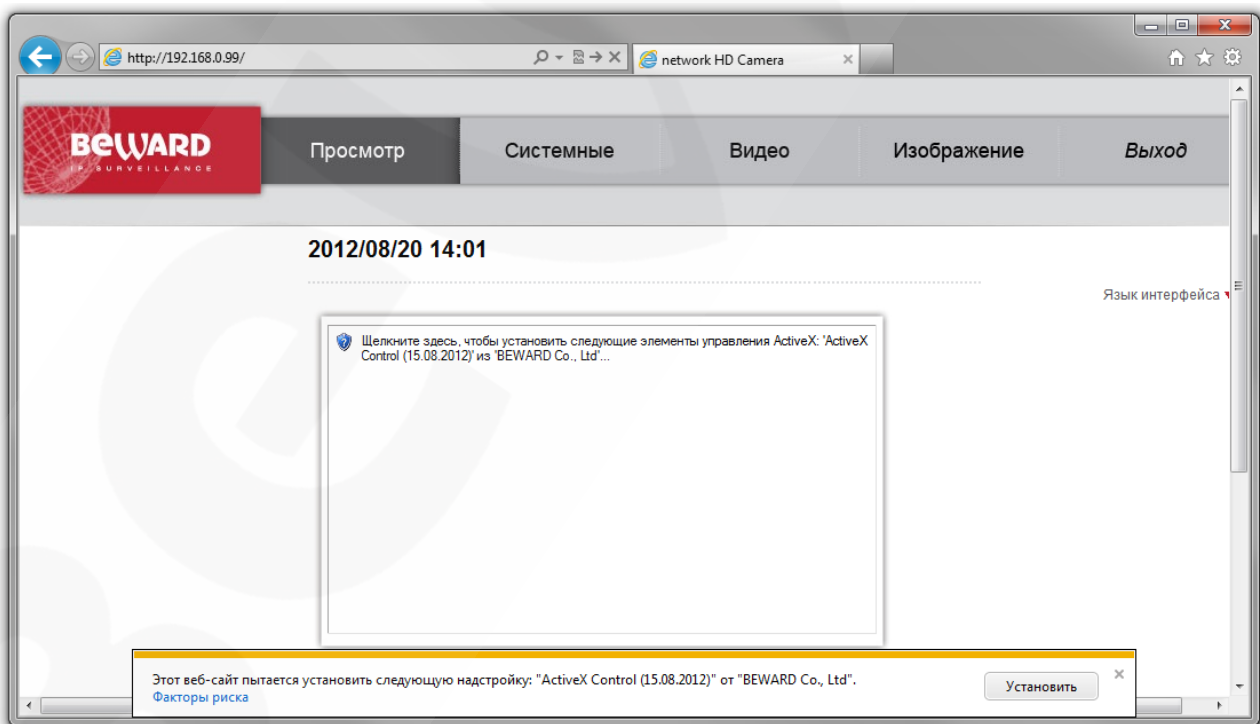

Рис. 2.5

Шаг 3: в появившемся окне предупреждения системы безопасности нажмите на кнопку **[Установить]** для продолжения процесса установки (Рис. 2.6).

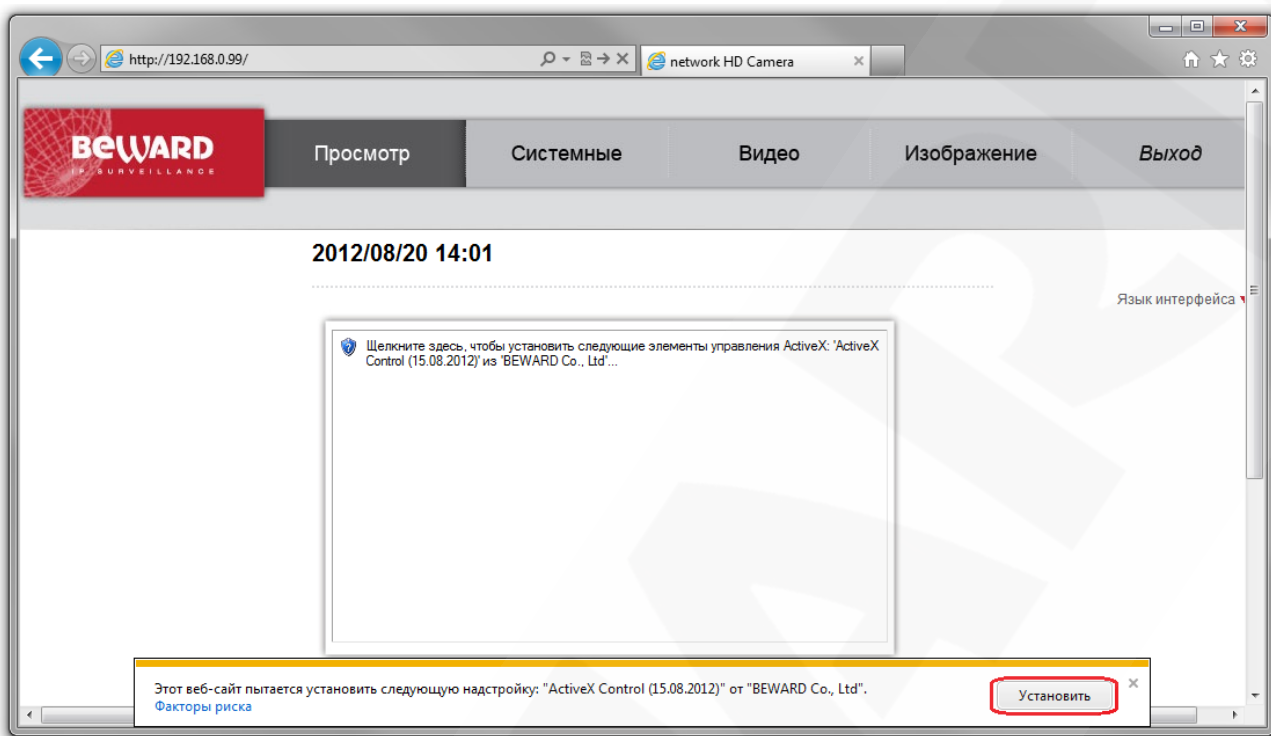

Рис. 2.6

Шаг 4: в появившемся окне мастера установки нажмите кнопку **[Next]** (Рис. 2.7).

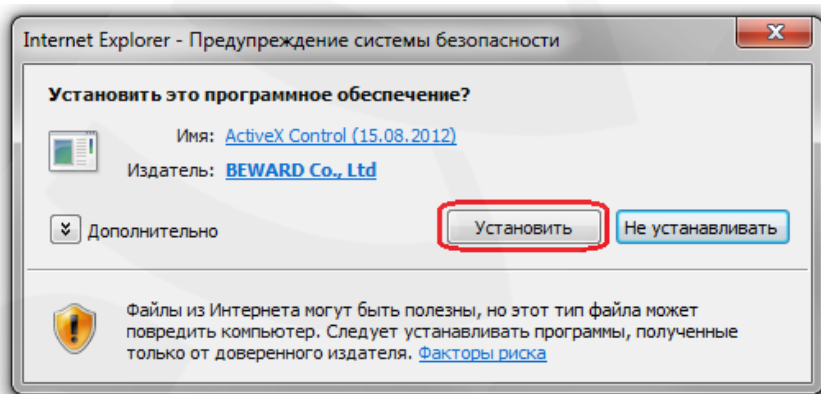

Рис. 2.7

Шаг 5: дождитесь завершения процесса установки, после чего нажмите кнопку **[Finish]** (Рис. 2.8).

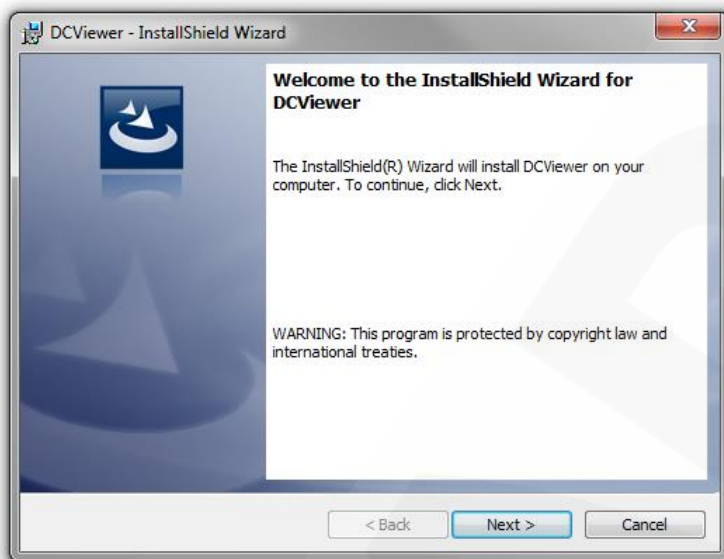

Рис. 2.8

Шаг 6: после завершения процесса установки в браузере появится изображение, получаемое с камеры (Рис. 2.9).

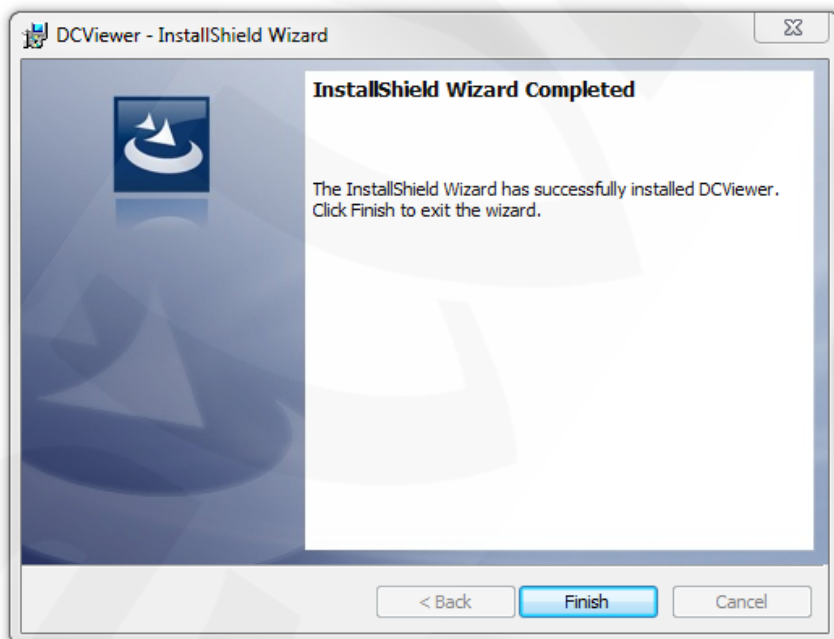

Рис. 2.9

2.2.1. Удаление ActiveX для Internet Explorer

В случае если было произведено обновление ПО, рекомендуется выполнить удаление ActiveX компонентов. Для этого проделайте следующие шаги.

Шаг 1: закройте веб-браузер Internet Explorer.

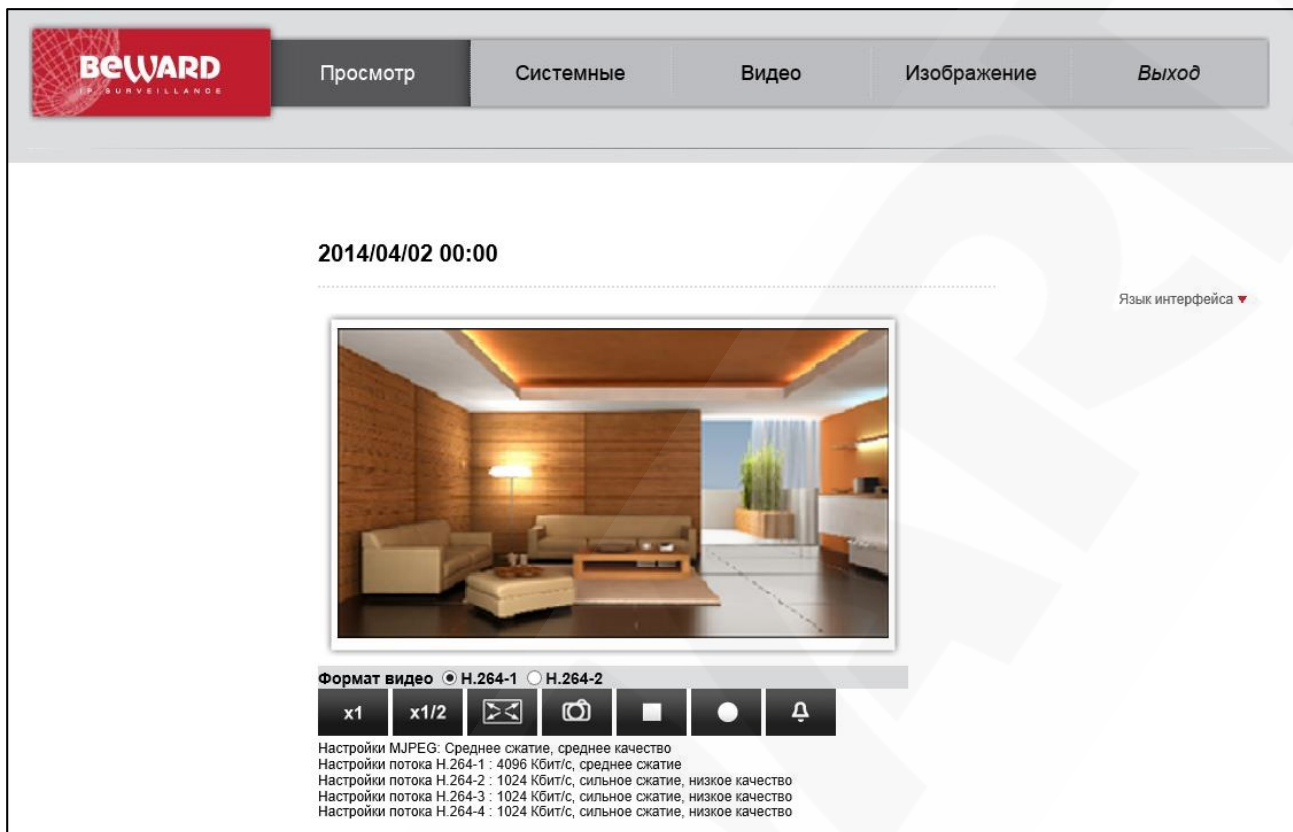
Шаг 2: откройте окно установки и удаления программ (*Панель управления – Программы и компоненты*). Найдите в списке программ строку «**DCViewer**» и нажмите на кнопку [Удалить] (Рис. 2.10).

Рис. 2.10

Шаг 3: в появившемся окне подтвердите удаление программы. После завершения удаления программы закройте окно установки и удаления программ.

Шаг 4: откройте веб-браузер Internet Explorer. Откройте окно «Свойства обозревателя» (Сервис – Свойства обозревателя) и нажмите на кнопку [Удалить] (Рис. 2.11).

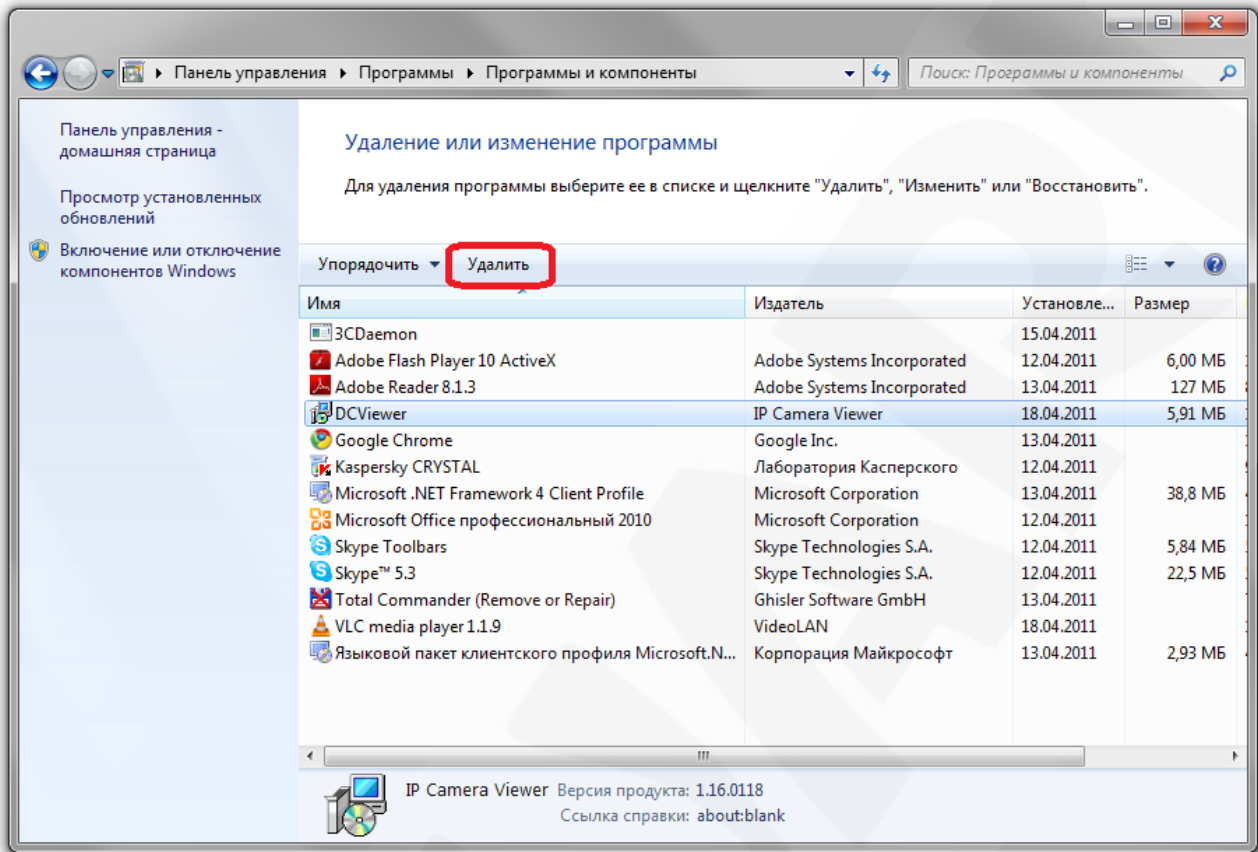

Рис. 2.11

Шаг 5: в появившемся окне установите галочку напротив строки «**Временные файлы Интернета**» и нажмите на кнопку **[Удалить]** (Рис. 2.12).

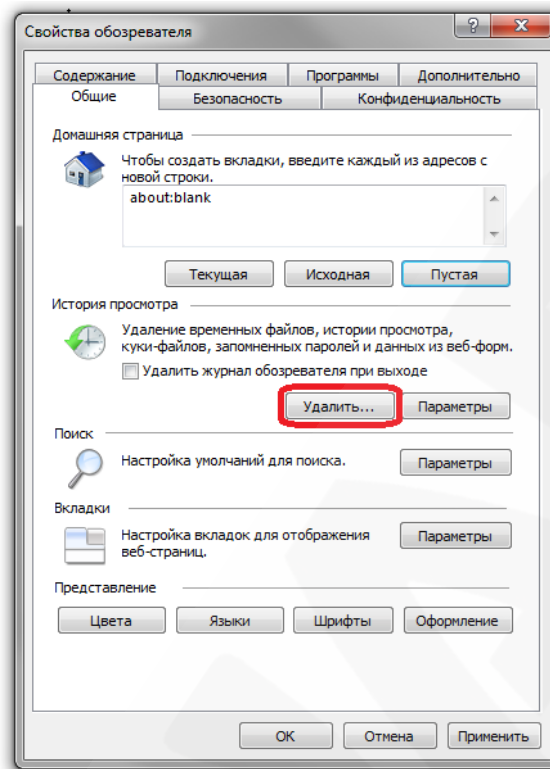

Рис. 2.12

Шаг 6: дождитесь завершения процесса удаления временных файлов и перезапустите веб-браузер Internet Explorer.

2.3. Основные функции веб-интерфейса

После успешной авторизации и установки ActiveX должна открыться начальная страница веб-интерфейса (Рис. 2.13).

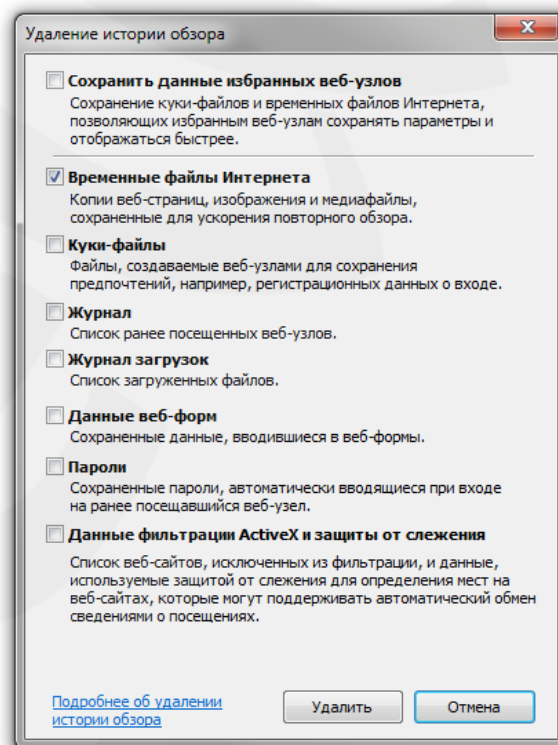

Рис. 2.13

Веб-интерфейс содержит следующие разделы меню: **[Просмотр (Home)]**, **[Системные (System)]**, **[Видео (Streaming)]**, **[Изображение (Camera)]**, **[Выход (Logout)]**.

Просмотр (Home): данный раздел предназначен для просмотра видеоизображения, получаемого с камеры (Рис. 3.1). Кроме того, доступны следующие функции: выбор потока для просмотра, прослушивание звука с микрофона, встроенного в камеру, запись видео и сохранение моментальных снимков, а также выбор языка интерфейса.

Системные (System): данный раздел предназначен для настройки системных параметров устройства (Рис. 2.14).

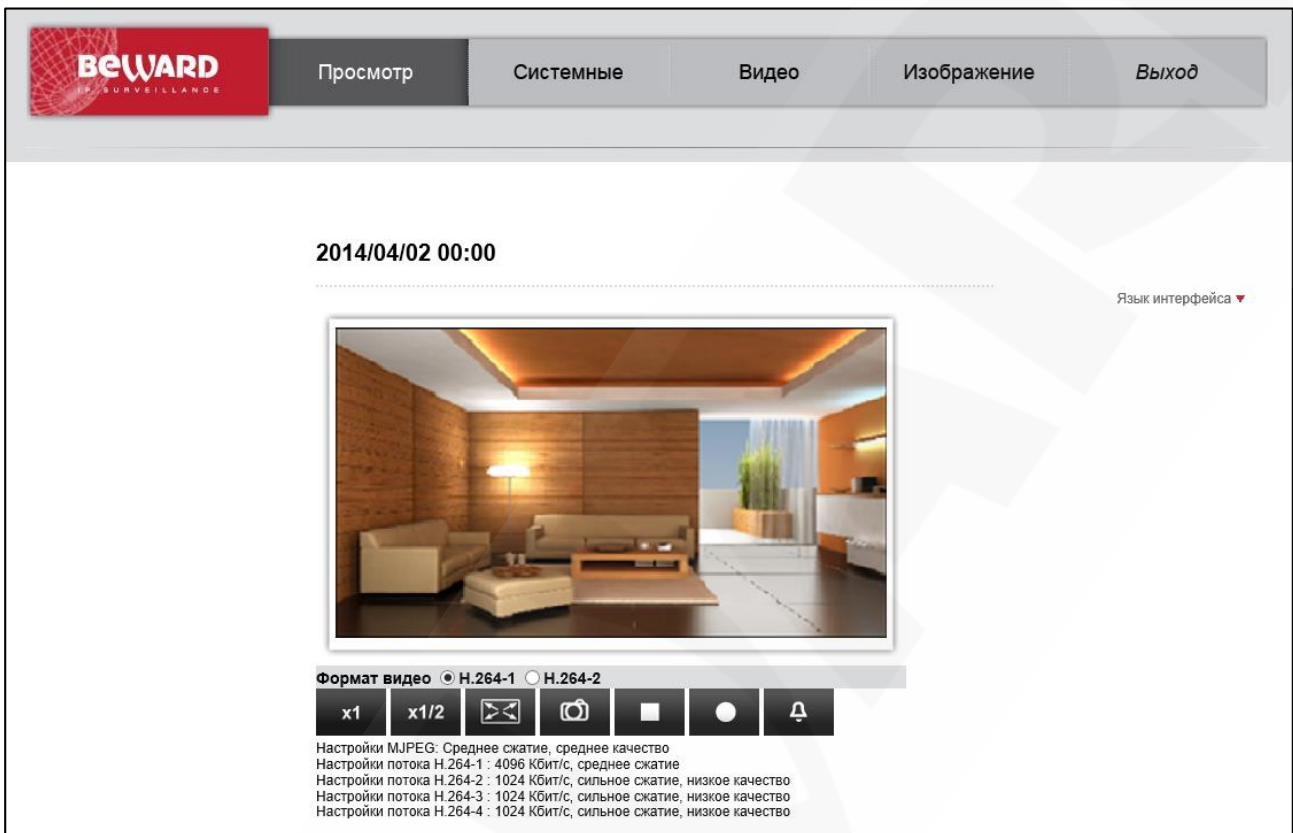

- Имя:** H264 3MP IR compact bullet camera
- Часовой пояс:** GMT+00:00 Гамбия, Либерия, Марокко, Англия
- Переход на летнее время и обратно**
- Перевод времени на:** 01:00:00
- Дата перевода:** Янв 1 Вс. **Время перевода:** 00:00:00
- Дата перевода обратно:** Янв 1 Вс. **Время перевода обратно:** 00:00:00
- Формат даты:** гggg/мм/дд
- Синхронизация с ПК**
 - Дата ПК:** 2014/01/30 [гggg/мм/дд]
 - Время ПК:** 14:11:20 [чч:мм:сс]
- Задать вручную**
 - Дата:** 2010/04/01 [гggg/мм/дд]
 - Время:** 00:00:00 [чч:мм:сс]
- Синхронизация с сервером точного времени**
 - NTP-сервер:** 0.0.0.0 [имя хоста или IP-адрес]
 - Интервал обновления:** Каждый час

A 'Сохранить' (Save) button is located at the bottom of the configuration area.

Рис. 2.14

Системные (System): настройка даты и времени устройства.

Безопасность (Security): настройки безопасности. Включает в себя следующие пункты меню: Пользователь (User), HTTPS, Фильтр по IP (IP filter), IEEE 802.1X.

Сеть (Network): настройка сетевых параметров устройства. Включает в себя следующие пункты меню: Основной (Basic), QoS, SNMP, UPnP.

DDNS: параметры сервиса DDNS.

Почта (Mail): настройки почтового клиента для отправки сообщений.

FTP: настройка FTP-клиента.

HTTP: настройка сервера для отправки HTTP-запросов.

События: настройка реакции камеры на различные события такие как Детектор движения, Сбой сети, Антисаботаж, Периодические события.

Управление хранилищем (Storage management): управление картой памяти и NAS хранилищем, настройка параметров хранения видеозаписей.

Расписание записи (Recording): настройка режима записи на карту памяти.

Список расписаний (Schedule): настройка расписаний используемых в настройке Детектора движения.

Размещение файлов (File location): указание каталога для сохранения видео файлов и снимков.

Отображение информации (View information): отображение информации об устройстве и пользователях. Включает в себя следующие пункты меню: Системный журнал (Log file), Информация о пользователях (User information), Просмотр параметров камеры (Parameters).

Заводские установки (Factory default): сброс параметров к заводским установкам, перезагрузка устройства.

Версия ПО (Software version): версия программного обеспечения устройства.

Обновление ПО (Software upgrade): обновление программного обеспечения устройства.

Конфигурация (Maintenance): сохранение/загрузка файла конфигурации устройства.

Видео (Streaming): данный раздел предназначен для настройки параметров трансляции видеоизображения (Рис. 2.15).

- Разрешение:** H.264 + H.264 (dropdown)
- H.264-1 Видеоформат:** 2688 x 1512 (15 fps) (dropdown)
- H.264-2 Видеоформат:** 1280x720 (15к/с) (dropdown)
- BNC выход:** N/A
- Сохранить** (button)
- Примечание:** Отправка изображения по электронной почте или загрузка на FTP-сервер доступна только при выборе формата MJPEG
- Преобразование видеоизображения:** Без изменений (dropdown)
- Сохранить** (button)
- Настройки GOV группы:**
 - GOV длина для H.264-1: 25
 - GOV длина для H.264-2: 25
 - GOV длина для H.264-3: 25
 - GOV длина для H.264-4: 25
 - Сохранить** (button)
- H.264 Profile:**
 - H.264-1: High профиль (dropdown)
 - H.264-2: High профиль (dropdown)
 - H.264-3: High профиль (dropdown)
 - H.264-4: High профиль (dropdown)
 - Сохранить** (button)

Рис. 2.15

Видеоформат (Video Format): настройка формата кодирования, разрешения, вывода титров, преобразования изображения.

Кодирование (Video Compression): настройка параметров сжатия видеосигнала.

Видео Наложение текста: настройка тестовой строки.

Зоны видеонаблюдения (Video ROI): настройка зон видеонаблюдения для альтернативных потоков.

Поток (Video OX Protocol): выбор протокола передачи данных.

ПРИМЕЧАНИЕ!

Данный пункт меню определяет протокол передачи данных только при доступе к камере через веб-интерфейс.

Видео – частота кадров (Video Frame Rate): установка частоты кадров.

Маскирующая зона (Video Mask): настройка маскирующей (приватной) зоны.

Изображение (Camera): данный раздел предназначен для настройки параметров видеоизображения (Рис. 2.16).

Рис. 2.16

Выдержка (Exposure): настройка параметров экспозиции.

Баланс белого (White Balance): настройка параметров баланса белого.

Настройка изображения (Pictures Adjustment): настройки изображения: яркость, четкость, контрастность, насыщенность, оттенок.

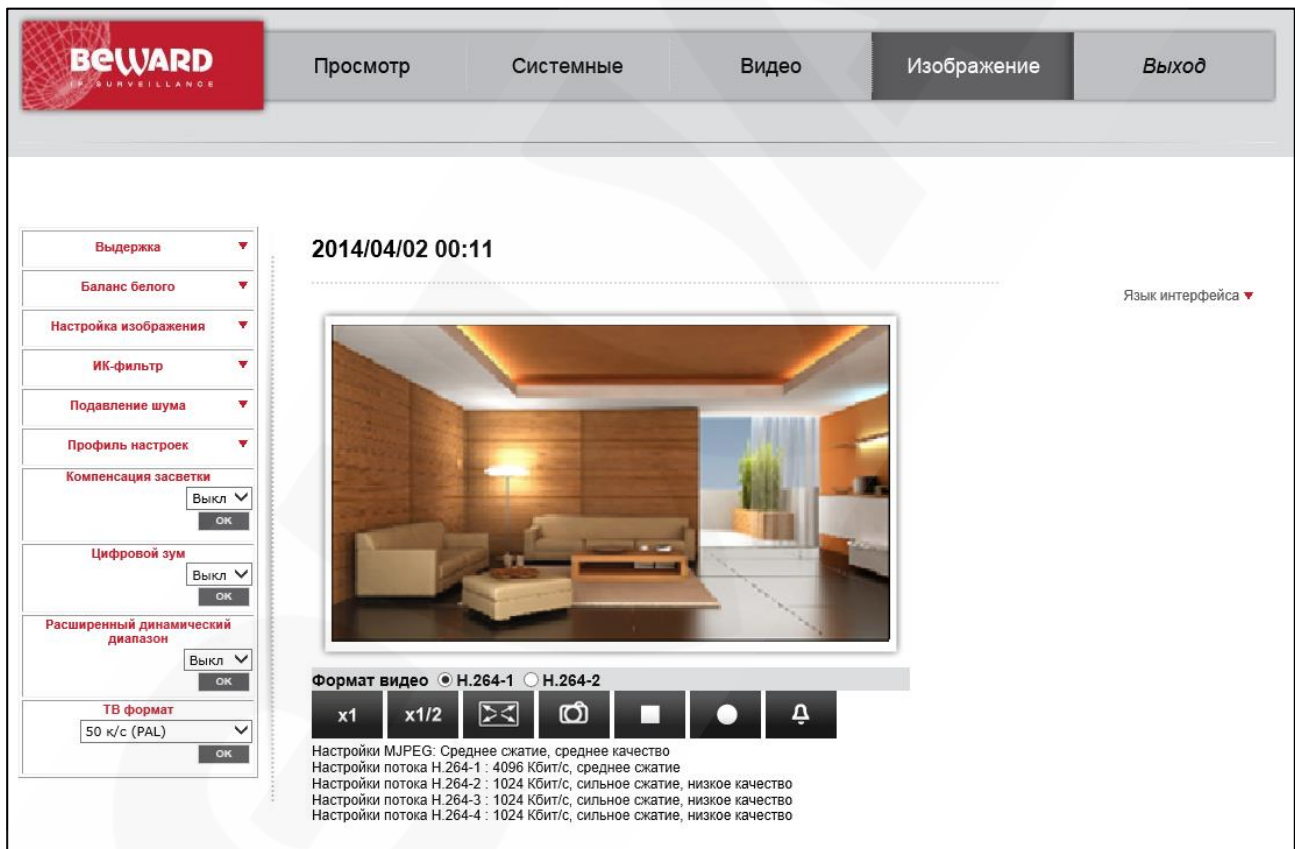
ИК-фильтр (IR-light): настройка работы ИК-фильтра и ИК подсветки.

Подавление шума (Noise Reduction): настройка функции цифрового подавления шумов.

Профиль настроек (Profile): выбор сохраненных профилей настроек изображения.

Компенсация засветки (Backlight): настройка компенсации задней засветки.

Цифровой зум (Digital Zoom): настройка цифрового увеличения.

Расширенный динамический диапазон (WDR Function): настройка функции широкого динамического диапазона.

ТВ формат (TV System): выбор стандарта видеоизображения.

Выход (Logout): меню предназначено для смены пользователя.

ПРИМЕЧАНИЕ!

Более подробно рассмотренные функции будут описаны ниже.

Глава 3. Раздел меню «Просмотр» (Home)

Данный раздел меню предназначен для отображения изображения с камеры в режиме реального времени, работы со звуком (прослушивание/передача) и сохранения видеофайлов и моментальных снимков (Рис. 3.1).

Рис. 3.1

Область навигации: предназначена для навигации по разделам меню.

Дата и время: область предназначена для отображения даты и времени, установленных на камере в формате ГГГГ/ММ/ДД ЧЧ:ММ.

ПРИМЕЧАНИЕ!

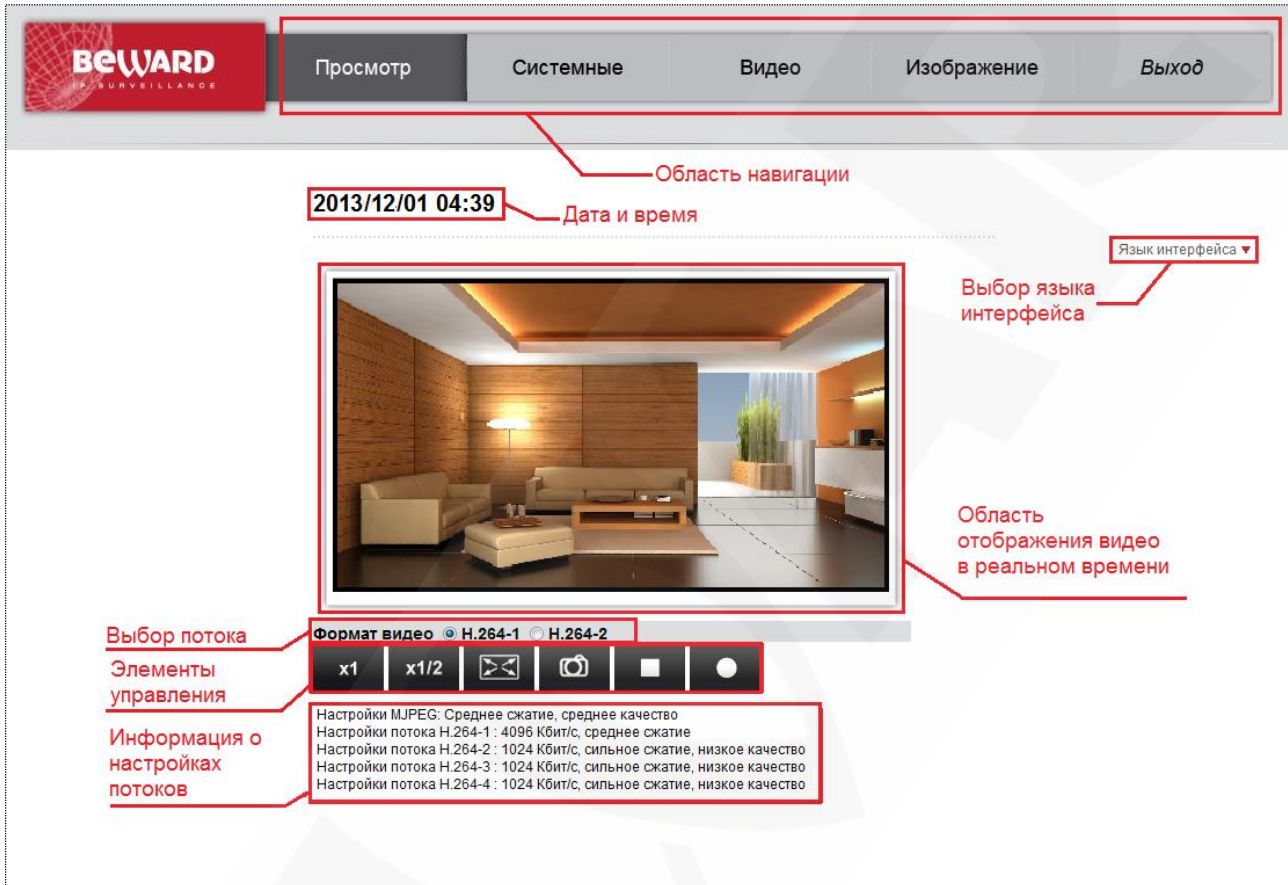
Камера имеет энергонезависимые часы, и поэтому после отключения питания дата и время камеры не сбрасываются. Настройка времени производится в меню **СИСТЕМНЫЕ – Системные (SYSTEM – System)**.

Область отображения видео в реальном времени: область предназначена для отображения изображения с камеры в режиме реального времени.

ПРИМЕЧАНИЕ!

Разрешение, настройки сжатия, частота кадров, вывод титров и т.п. настраиваются в разделе меню [Видео (Streaming)].

Двойной щелчок на изображении вызывает окно свойств текущего видеопотока (Рис. 3.2).

Рис. 3.2

URL: ссылка на видеопоток.

Connection: протокол передачи данных от устройства.

ПРИМЕЧАНИЕ!

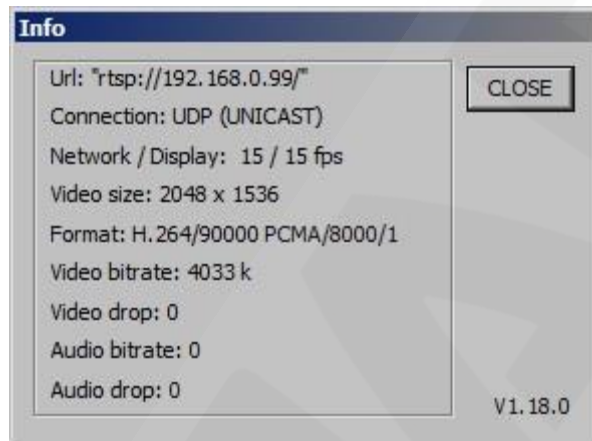
Протокол передачи данных устанавливается в меню **ВИДЕО – Поток (STREAMING – Video OCX Protocol)**. Данный протокол используется только при доступе к камере через веб-интерфейс.

Network/Display: количество кадров в секунду, переданных по сети и отображенных в браузере.

Video size: разрешение изображения.

Format: формат кодирования видеоизображения.

Video bitrate: скорость передачи видеоданных (Кбит/с).

Video drop: показывает число пакетов видеоданных, пропущенных вследствие сетевых ошибок.

Audio bitrate: скорость передачи аудиоданных (Кбит/с).

Audio drop: показывает число пакетов аудиоданных, пропущенных вследствие сетевых ошибок.

Формат видео (Video format): данный переключатель дает возможность выбрать видеопоток с определенным, заранее заданным типом кодирования при просмотре через браузер.

ПРИМЕЧАНИЕ!

Форматы кодирования для видеопотоков настраиваются в разделе меню **ВИДЕО – Видеоформат (STREAMING – Video Format)**.

ВНИМАНИЕ!

Если в меню **ВИДЕО – Видеоформат (STREAMING – Video Format)** выбрано однопоточное кодирование, тогда вместо данного переключателя будет отображаться название формата кодирования («Только MJPEG» или «Только H.264»).

Элементы управления: предназначены для управления отображением видео в режиме реального времени.

Изображение	Описание
	Включить стандартный режим отображения изображения в браузере.
	Включить режим уменьшения окна видео в режиме реального времени. В данном режиме размер окна видео уменьшен в 2 раза по сравнению со стандартным режимом.
	Развернуть изображение на полный экран. Для возврата из этого режима работы дважды щелкните левой кнопкой мыши на изображении.
	Сделать моментальный снимок.
	Остановить воспроизведение видеоизображения.
	Начать запись видеороликов.
	Кнопка ручной сработки

ВНИМАНИЕ!

Настройки отображения видео с помощью элементов управления относятся только к отображению в браузере и не влияют на поток, транслируемый камерой.

ВНИМАНИЕ!

Каталог для сохранения кадров и видеозаписей указывается в пункте меню **СИСТЕМНЫЕ – Расположение файлов (SYSTEM – File location)**.

Информация о настройках потоков: здесь отображаются параметры кодирования и степень сжатия, заданные в меню **ВИДЕО – Кодирование (STREAMING – Video Compression)**.

ПРИМЕЧАНИЕ!

Отображение данной области можно отключить при помощи пункта меню **[Отобразить информацию о сжатии на главной странице (Display compression information in the home page)] (Video – Сжатие (Streaming – Video Compression))**.

ВНИМАНИЕ!

В данной области отображается заданная, а не фактическая скорость передачи данных. Для получения фактической скорости передачи данных воспользуйтесь окном свойств текущего видеопотока.

Глава 4. Раздел меню «Системные» (System)

Это меню (Рис. 4.1) предназначено для установки и настройки основных системных параметров, таких как: [Системные (System)], [Безопасность (Security)], [Сеть (Network)], [DDNS], [Почта (Mail)], [FTP], [HTTP], [События (Events)], [Управление хранилищем (Storage management)], [Расписание записи (Recording)], [Список расписаний (Schedule)], [Расположение файлов (File location)], [Информация (Log file)], [Параметры по умолчанию (Factory default)], [Программная версия (Software version)], [Обновление ПО (Software upgrade)], [Конфигурация (Maintenance)]. Их настройка и назначение будут описаны ниже.

- Имя** (Name): H264 4MP HDR IR compact bullet VF camera
- Часовой пояс** (Time zone): GMT+00:00 Время по Гринвичу: Дублин, Лондон, Лиссабон, Эдинбург
- Переход на летнее время и обратно** (DST):
 - Перевод времени на: 01:00:00
 - Дата перевода: Янв 1 Вс
 - Время перевода: 00:00:00
 - Конец периода: Янв 1 Вс
 - Время: 00:00:00
- Формат даты:** гггг/мм/дд
- Синхронизация с ПК** (PC synchronization):
 - Дата ПК: 2016/01/12 [гггг/мм/дд]
 - Время ПК: 14:41:37 [чч:мм:сс]
- Задать вручную** (Set manually):
 - Дата: 2014/04/01 [гггг/мм/дд]
 - Время: 00:00:00 [чч:мм:сс]
- Синхронизация с сервером точного времени** (NTP synchronization):
 - NTP-сервер: 0.0.0.0 [имя хоста или IP-адрес]
 - Интервал обновления: Каждый час

A 'Сохранить' (Save) button is located at the bottom of the configuration area.

Рис. 4.1

ВНИМАНИЕ!

Раздел меню «Системные» (System) доступен только для пользователя с правами администратора системы.

4.1. Меню «Системные» (System)

В данном разделе меню настраиваются системные параметры устройства: имя устройства, дата, время (Рис. 4.2).

- Имя:** H264 4MP HDR IR compact bullet VF camera
- Часовой пояс:** GMT+00:00 Время по Гринвичу: Дублин, Лондон, Лиссабон, Эдинбург
- Переход на летнее время и обратно**
- Перевод времени на: 01:00:00
- Дата перевода: Янв 1 Вс; Время перевода: 00:00:00
- Конец периода: Янв 1 Вс; Время: 00:00:00
- Формат даты:** гggg/мм/дд
- Синхронизация с ПК**
- Дата ПК: 2016/01/12 [гggg/мм/дд]
- Время ПК: 14:41:37 [чч:мм:сс]
- Задать вручную**
- Дата: 2014/04/01 [гggg/мм/дд]
- Время: 00:00:00 [чч:мм:сс]
- Синхронизация с сервером точного времени**
- NTP-сервер: 0.0.0.0 [имя хоста или IP-адрес]
- Интервал обновления: Каждый час
- Сохранить

Рис. 4.2

Имя (Host Name): под данным именем камера отображается в списке устройств в ПО BEWARD IP Searcher, BEWARD IP Visor, BRC. Кроме того, данное имя используется при отправке сообщений на FTP-сервер и по электронной почте.

ПРИМЕЧАНИЕ!

При задании имени устройства используются латинские буквы и цифры. Максимальная длина имени - 40 символов.

Часовой пояс (Time Zone): выбор часового пояса, в котором находится камера. Пункт предназначен для правильной установки времени при работе с NTP-сервером.

Переход на летнее время и обратно (Enable daylight saving time): включает перевод часов на летнее время и обратно и активирует настройки параметров перехода.

ПРИМЕЧАНИЕ!

В России переход на летнее время отменен с 2012 года.

Перевод времени на (time offset): определяет значение изменения времени при переходе на летнее время и обратно.

Начало периода (Start date): устанавливает дату и время перехода на летнее время.

Конец периода (End date): устанавливает дату и время перехода на зимнее время.

Синхронизация с ПК (Sync with computer time): задает камере дату и время установленные на ПК, с которого производится настройка камеры через WEB-интерфейс.

Дата ПК (PC date): дата на ПК в формате гггг/мм/дд.

Время ПК (PC time): время на ПК в формате чч:мм:сс.

Задать вручную (Manual): установка даты и времени вручную.

Дата (Date): поле для ручной установки даты устройства. Формат ввода даты гггг/мм/дд.

Время (Time): поле для ручной установки времени устройства. Формат ввода времени чч:мм:сс.

Синхронизация с сервером точного времени (Sync with NTP server): синхронизация даты и времени с помощью NTP-сервера.

NTP-сервер (NTP server): задает имя или IP-адрес NTP-сервера.

Интервал обновления (Update interval): устанавливает частоту синхронизации с NTP-сервером. Доступны значения: **[Каждый час (Every Hour)]**, **[Каждый день (Every Day)]**, **[Каждую неделю (Every Week)]**.

ВНИМАНИЕ!

Для правильной синхронизации времени с NTP-сервером необходимо выбрать нужную временную зону в пункте **[Часовой пояс (Time Zone)]**.

ВНИМАНИЕ!

Функция синхронизации при помощи NTP-сервера работает только в том случае, если сервер NTP доступен.

Для применения настроек нажмите кнопку **[Сохранить (Save)]**.

4.2. Меню «Безопасность» (Security)

В данном пункте меню производятся настройки безопасности устройства, такие как **[Пользователь (User)]**, **[HTTPS]**, **[Фильтр по IP (IP filter)]**, **[IEEE 802.1X]** (Рис. 4.3). Их настройка и назначение будут описаны ниже.

BEWARD IP SURVEILLANCE

Просмотр Системные Видео Изображение Выход

Системные
Безопасность
Пользователи
Https
IP фильтр
IEEE 802.1X
Сеть
DDNS
Почта
FTP
HTTP
События
Управление хранилищем
Расписание записи
Список расписаний
Размещение файлов
Отображение информации
Заводские установки
Версия ПО
Обновление ПО
Конфигурация

Настройки пользователей

Учетная запись администратора

Пароль администратора

Подтверждение пароля

Добавить пользователя

Имя пользователя

Пароль пользователя

Тревожный Вход/выход Управление камерой

Управление пользователями

Имя

Настройка авторизации потока

Режим

Рис. 4.3

4.2.1. Меню «Пользователь» (User)

В данном пункте меню осуществляется управление учетными записями пользователей (Рис. 4.4).

Рис. 4.4

Для доступа к устройству существует два типа учетных записей: учетная запись администратора и учетная запись пользователя. Учетная запись администратора – это учетная запись, имеющая полный доступ к настройкам устройства (учетная запись администратора только одна). Учетная запись пользователя – это учетная запись, имеющая ограниченный доступ к настройкам устройства. Вы можете завести до 20 учетных записей пользователей.

Пароль администратора (Admin password): пункт меню предназначен для изменения пароля учетной записи администратора устройства.

ВНИМАНИЕ!

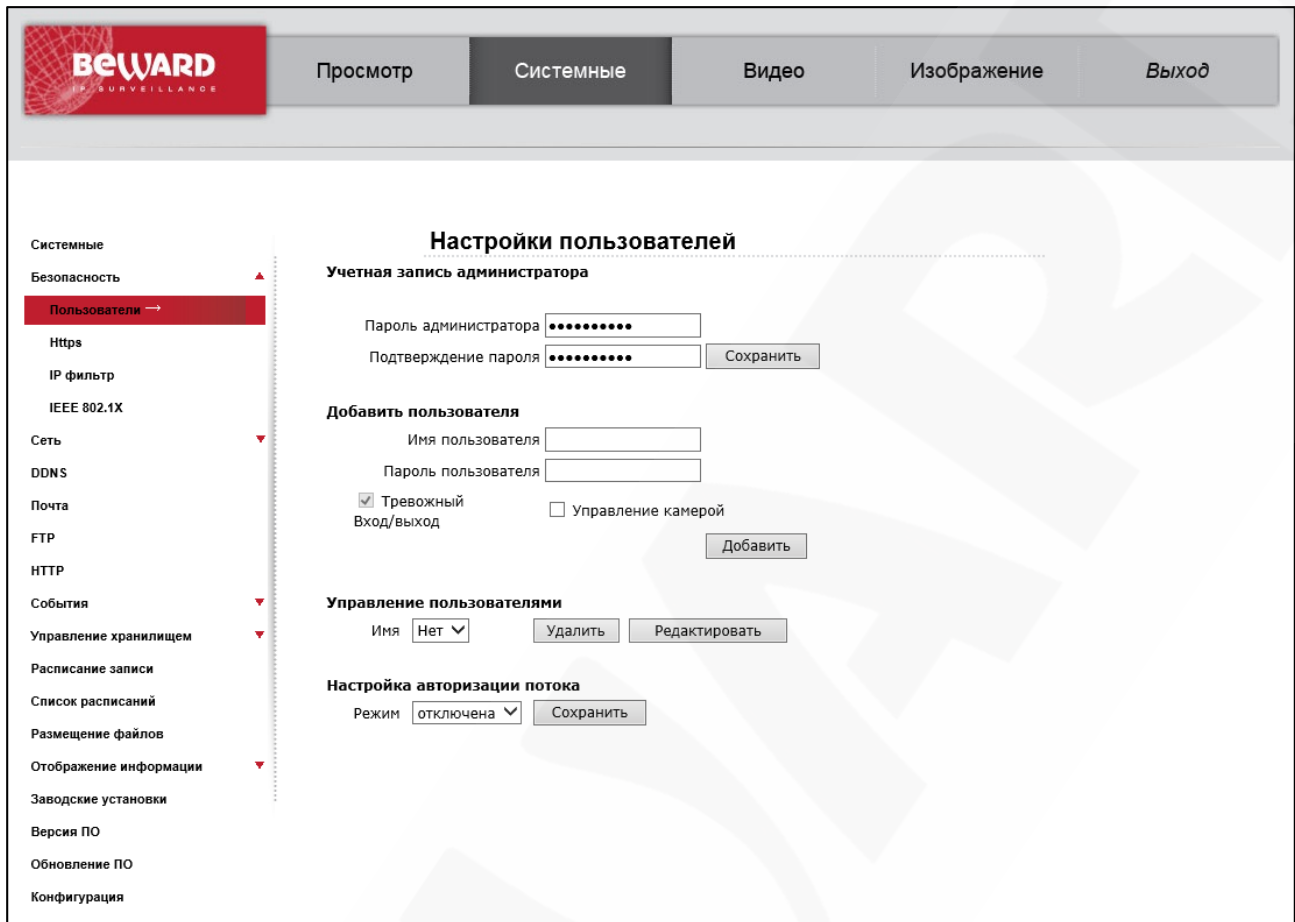
Имя учетной записи администратора – **admin**, пароль учетной записи администратора по умолчанию – **admin**.

Для изменения пароля учетной записи администратора проделайте следующие шаги:

Шаг 1: введите новый пароль в поля **[Пароль администратора (Admin password)]**, **[Подтверждение пароля (Confirm password)]**.

ВНИМАНИЕ!

Пароль учетной записи может содержать следующие символы: A-Z, a-z, 0-9, !\$.@^_~; длина пароля от 1 до 14 символов; чувствителен к регистру.

Шаг 2: нажмите кнопку **[Сохранить (Save)]**.

Шаг 3: после изменения пароля учетной записи администратора требуется повторная авторизация.

ВНИМАНИЕ!

Для обеспечения конфиденциальности видеоизображения и защиты конфигурации устройства рекомендуется изменить пароль учетной записи, установленный по умолчанию.

ВНИМАНИЕ!

Если пароль учетной записи администратора утерян, то IP-камеру можно вернуть к заводским установкам, удерживая нажатой кнопку **[RESET]** в течение 10-15 секунд.

Добавить пользователя (Add User): пункт меню предназначен для добавления новой учетной записи пользователя. Вы можете завести до 20 учетных записей пользователей.

Имя пользователя (User name): имя учетной записи создаваемого пользователя.

Пароль пользователя (User password): пароль учетной записи создаваемого пользователя.

Права доступа пользователя: набор прав, доступных создаваемому пользователю.

Вход/выход (I/O access): право просмотра изображения с камеры после успешной авторизации. Доступно по умолчанию для всех пользователей.

Контроль камеры (Camera control): доступ к разделу меню **[Камера (Camera)]**.

Чтобы добавить учетную запись пользователя проделайте следующие действия:

Шаг 1: введите имя пользователя в поле **[Имя пользователя (User name)]**.

ВНИМАНИЕ!

Имя учетной записи может содержать следующие символы: A-Z, a-z, 0-9, !\$%-.@^_~; длина от 1 до 16 символов; чувствительно к регистру.

Шаг 2: введите пароль пользователя в поле **[Пароль пользователя (User password)]**.

ВНИМАНИЕ!

Пароль учетной записи может содержать следующие символы: A-Z, a-z, 0-9, !\$%-.@^_~; длина пароля от 1 до 14 символов; чувствителен к регистру.

Шаг 3: установите набор прав для создаваемого пользователя.

Шаг 4: нажмите кнопку **[Добавить (Add)]**.

Управление пользователями (Manage user): пункт меню предназначен для удаления/редактирования учетной записи пользователя.

Имя (User name): выбор учетной записи пользователя, которую необходимо удалить/редактировать.

Для удаления учетной записи пользователя проделайте следующие действия:

Шаг 1: выберите необходимую запись из списка **[Имя (User name)]**.

Шаг 2: нажмите на кнопку **[Удалить (Delete)]**.

Шаг 3: в появившемся окне подтвердите удаление пользователя (кнопка **[ОК]**).

ПРИМЕЧАНИЕ!

Для удаления пользователя и внесения изменений требуется 20 секунд.

Для редактирования учетной записи пользователя проделайте следующие действия:

Шаг 1: выберите необходимую запись из списка **[Имя (User name)]**.

Шаг 2: нажмите на кнопку **[Редактировать (Edit)]**.

Шаг 3: в появившемся окне введите новый пароль учетной записи пользователя и установите права (Рис. 4.5).

Рис. 4.5

Шаг 4: чтобы внести изменения в учетную запись пользователя, нажмите на кнопку **[Сохранить (Save)]**.

Шаг 5: после завершения сохранения нажмите на кнопку **[Закреть (Close)]**.

Настройка авторизации потока: пункт меню предназначен для включения/отключения и выбора типа авторизации при получении видеопотока с камеры.

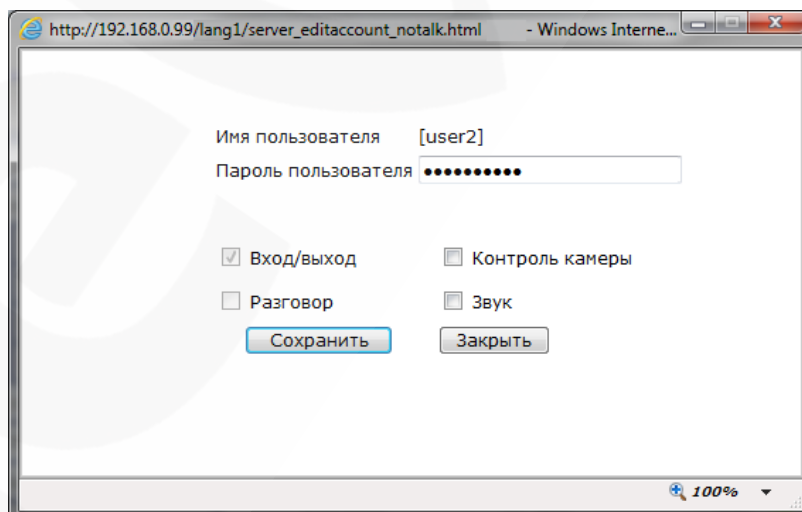
Имеется 3 режима:

Отключена: При получении потока с камеры не требуется авторизация.

Базовый/Дайджест: Для получения потока требуется авторизация соответствующего типа.

4.2.2. Меню «HTTPS»

Данный пункт меню позволяет настроить обращение к камере через безопасное зашифрованное соединение HTTPS, что позволяет добавить еще одну степень защиты информации в дополнение к вводу имени пользователя и пароля (Рис. 4.6).

Рис. 4.6

В качестве сертификата для шифрования допускается использование самоподписанного сертификата либо сертификата, созданного удостоверяющим центром сертификации.

Кнопка [Создать (Create)]: создать самоподписанный сертификат.

Кнопка [**Создать запрос сертификата (Create Certificate Request)**]: создать запрос на сертификат.

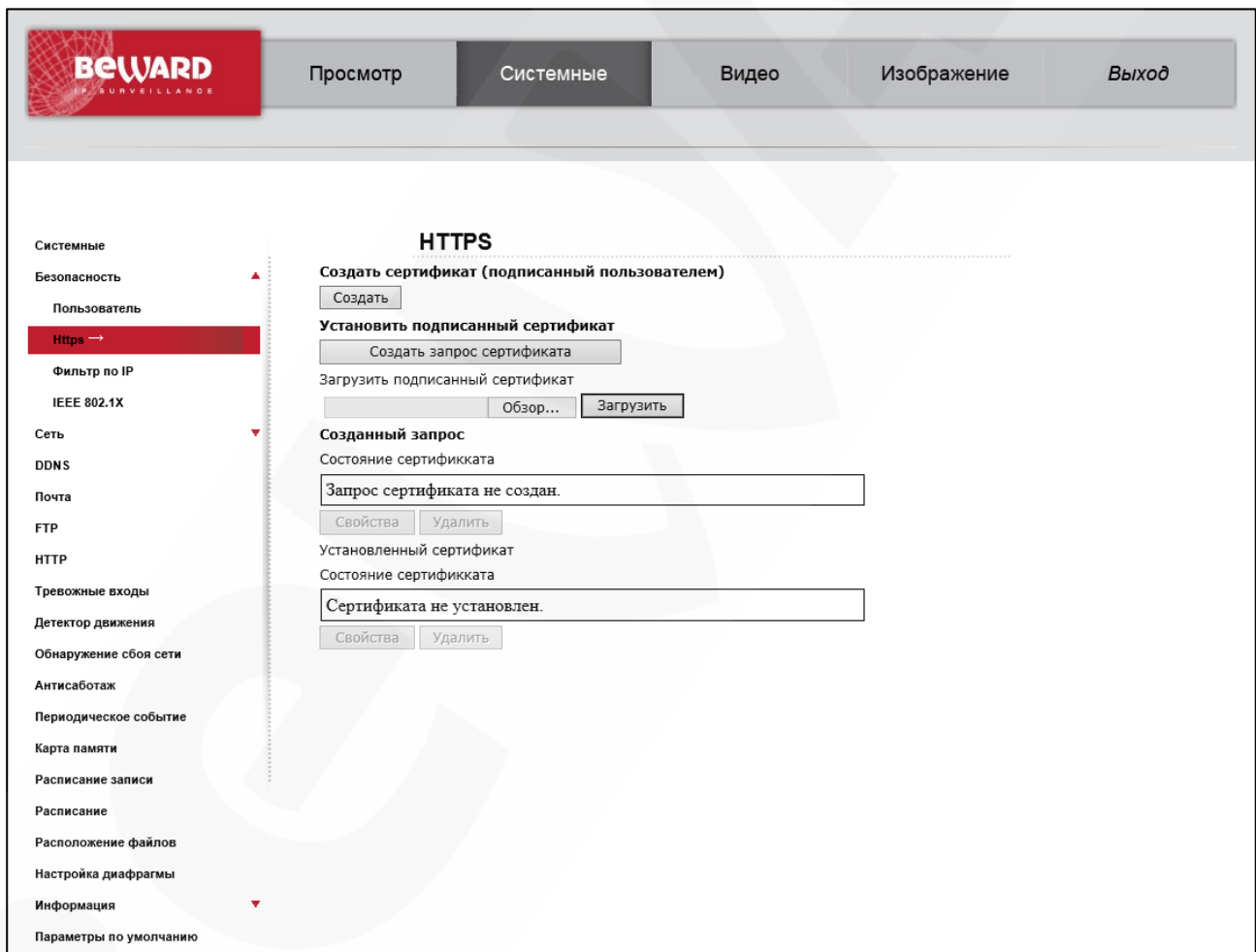
Кнопка [**Загрузить (Upload)**]: загрузить сертификат, созданный удостоверяющим центром сертификации.

Созданный запрос (Created Request): состояние созданного запроса на сертификат.

Установленный сертификат (Installed Certificate): состояние установленного сертификата.

Чтобы создать самоподписанный сертификат, проделайте следующие шаги:

Шаг 1: нажмите на кнопку [**Создать (Create)**]. Откроется окно создания самоподписанного сертификата (Рис. 4.7).

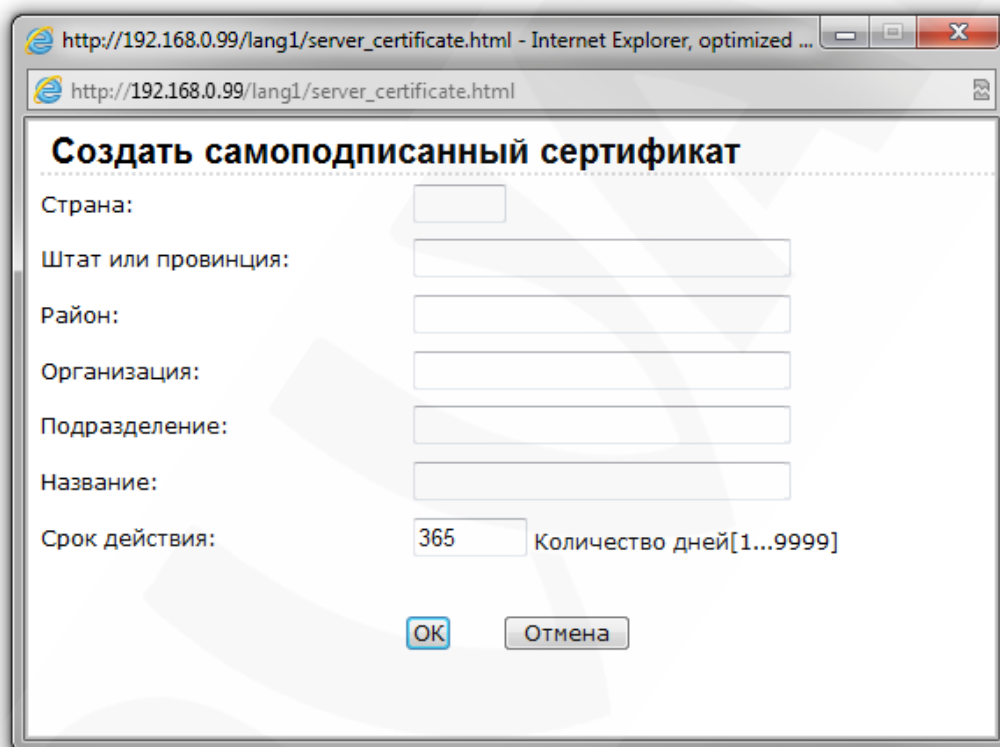

Рис. 4.7

Шаг 2: в появившемся окне (Рис. 4.7) заполните необходимые поля, после чего нажмите кнопку [**OK**].

Шаг 3: информация о созданном самоподписанном сертификате будет отображаться в строке [**Установленный сертификат (Installed Certificate)**] (Рис. 4.8).

Рис. 4.8

Вы можете создать запрос на сертификат и отправить его в удостоверяющий центр для создания сертификата, подписанного удостоверяющим центром. Чтобы создать запрос на сертификат проделайте следующие действия:

Шаг 1: нажмите на кнопку **[Создать запрос (Create Certificate Request)]**. Откроется окно создания запроса на сертификат (Рис. 4.9).

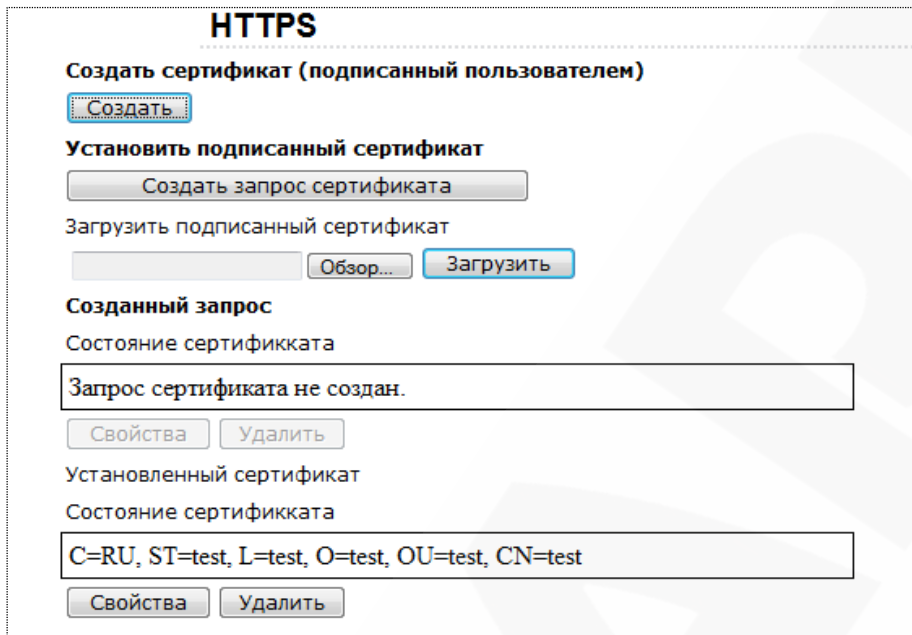

Рис. 4.9

Шаг 2: в появившемся окне (Рис. 4.9) заполните необходимые поля, после чего нажмите кнопку **[ОК]**.

Шаг 3: информация о созданном запросе на сертификат будет отображаться в строке **[Установленный сертификат (Installed Certificate)]** (Рис. 4.10).

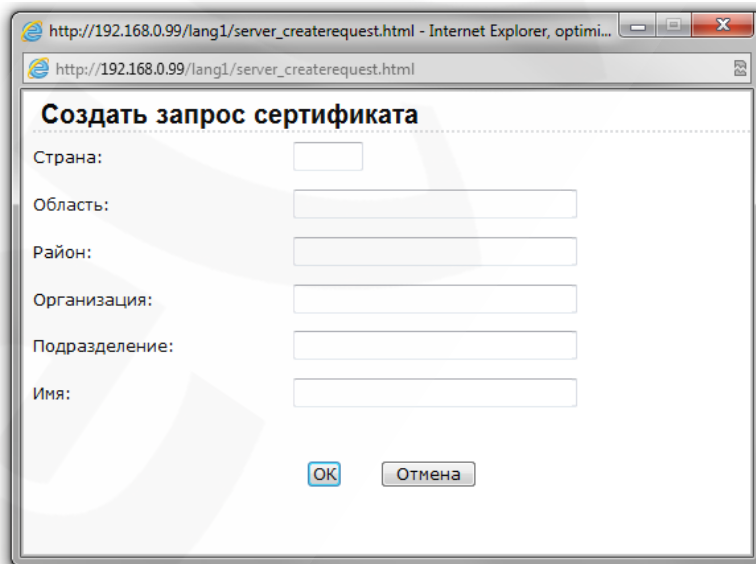

Рис. 4.10

Шаг 4: созданный запрос на сертификат необходимо отослать в удостоверяющий центр для получения сертификата, подписанного удостоверяющим центром. Для этого нажмите на кнопку **[Свойства (Properties)]** под строкой **[Установленный сертификат (Installed Certificate)]**.

Шаг 5: в появившемся окне необходимо выделить информацию о запросе на сертификат и скопировать ее файл для передачи в удостоверяющий центр (Рис. 4.11).

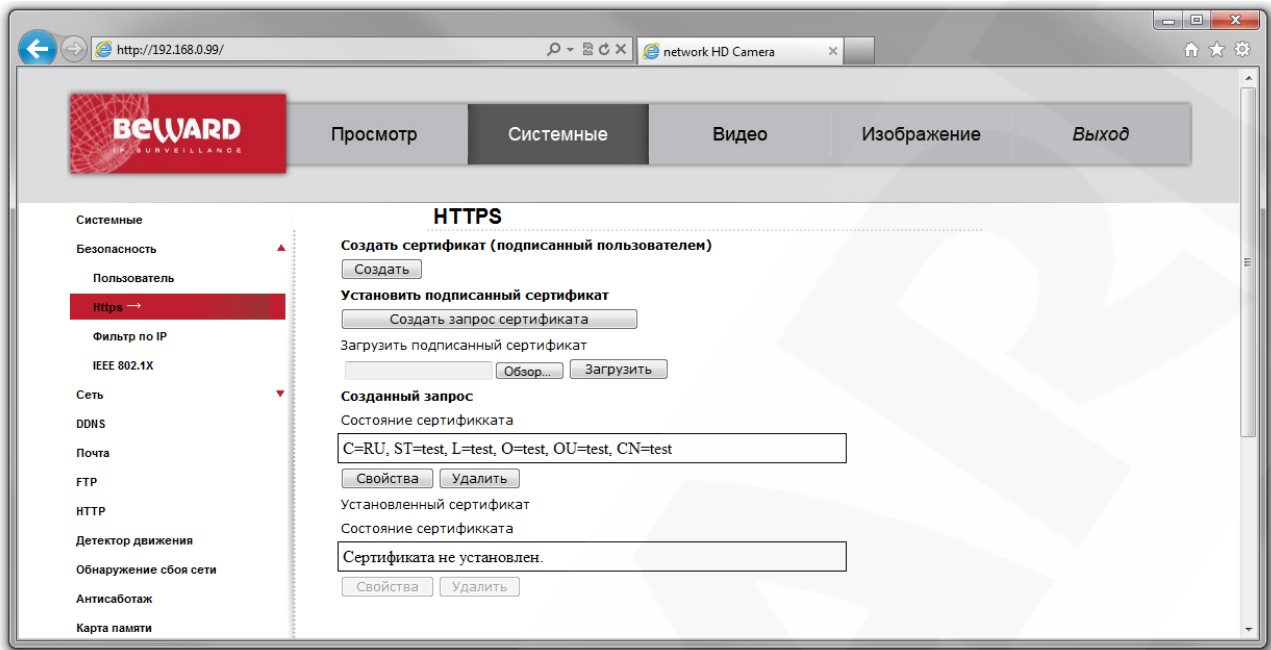

Рис. 4.11

Чтобы установить сертификат, подписанный удостоверяющим центром, проделайте следующие шаги:

Шаг 1: укажите каталог расположения сертификата, подписанного удостоверяющим центром, при помощи кнопки **[Обзор]**, после чего нажмите на кнопку **[Загрузить (Upload)]**.

Шаг 2: информация об установленном сертификате будет отображаться в строке **[Установленный сертификат (Installed Certificate)]** (Рис. 4.11).

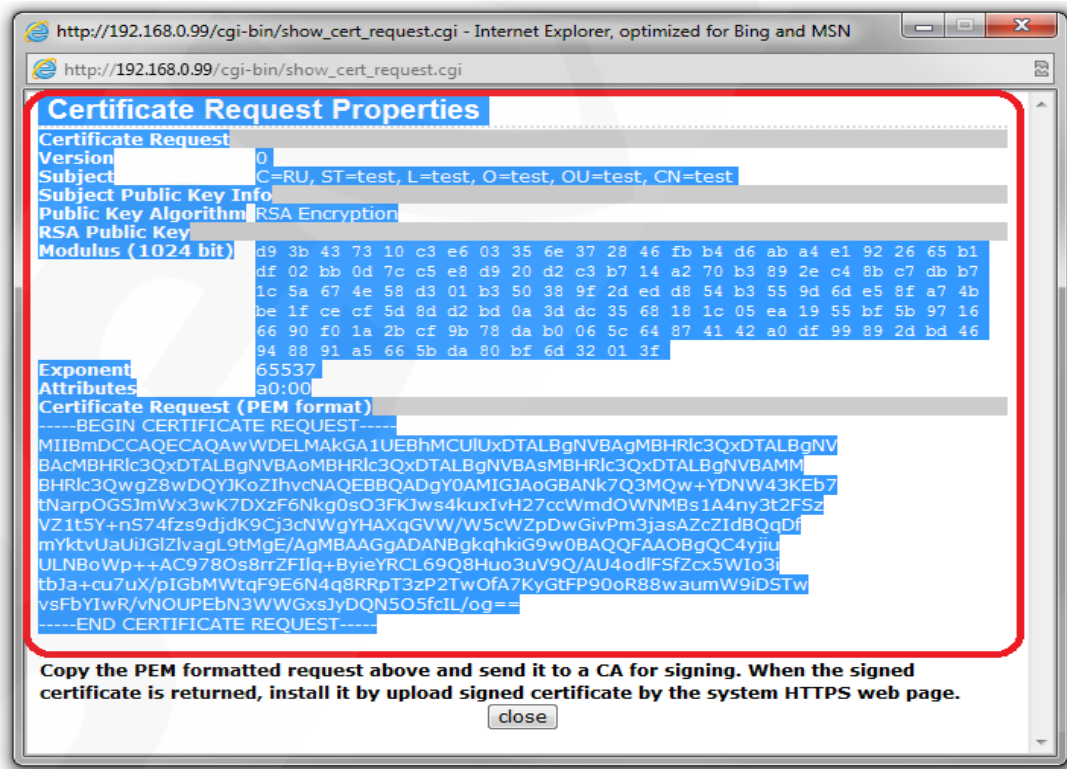
ПРИМЕЧАНИЕ!

Доступ к веб-интерфейсу камеры через протокол HTTPS осуществляется при помощи запроса вида `https://<IP>:<PORT>/`, где **<IP>** – IP-адрес камеры, **<PORT>** – HTTPS-порт камеры. В случае если HTTPS-порт камеры равен 443, получить доступ веб-интерфейсу камеры по протоколу HTTPS можно с помощью запроса вида `https://<IP>/`.

ПРИМЕЧАНИЕ!

HTTPS-порт камеры устанавливается на странице меню **СИСТЕМНЫЕ – Сеть – Основной (SYSTEM – Network – Basic)**.

4.2.3. Меню «Фильтр по IP» (IP filter)

Данный пункт меню позволяет настроить диапазон IP-адресов, с которых возможно получить доступ к камере (Рис. 4.12).

Рис. 4.12

Использовать фильтрацию по IP (Enable IP filter): установите галочку напротив данной строки, если Вы планируете использовать функцию фильтрации по IP-адресам. Доступно два режима работы IP-фильтра:

Разрешить (Allow): разрешает доступ к устройству только IP-адресам из списка [Список IP-адресов (Filtered IP Addresses)].

Запретить (Deny): запрещает доступ к устройству только IP-адресам из списка [Список IP-адресов (Filtered IP Addresses)].

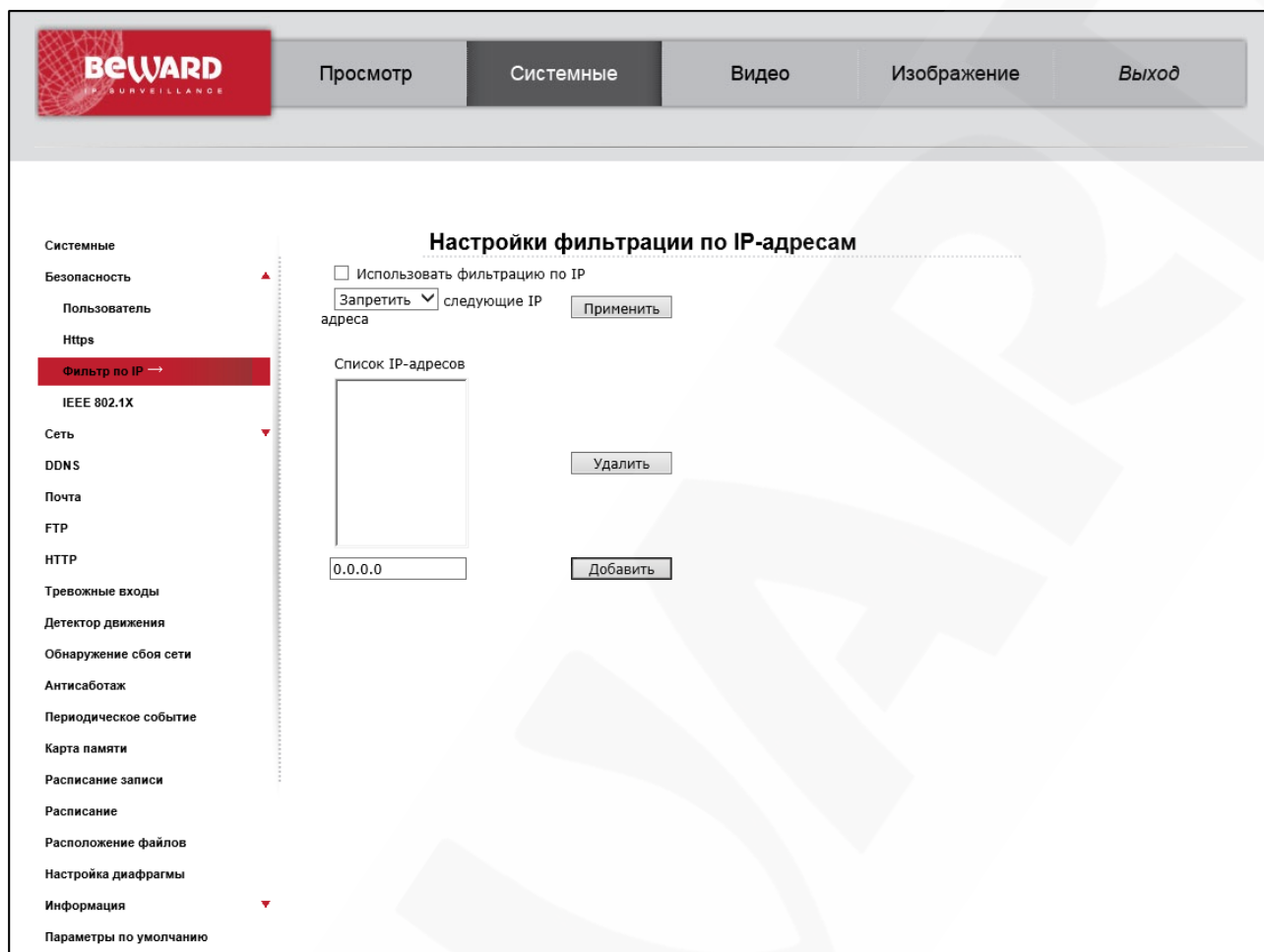
Список IP-адресов (Filtered IP Addresses): список IP-адресов.

Кнопка [Применить (Apply)]: нажмите для сохранения настроек функции фильтрации по IP-адресам.

Кнопка [Удалить (Delete)]: нажмите, чтобы удалить текущий IP-адрес из списка [Список IP-адресов (Filtered IP Addresses)].

Кнопка [Добавить (Add)]: нажмите, чтобы добавить введенный IP-адрес в список [Список IP-адресов (Filtered IP Addresses)].

4.2.4. Меню «IEEE 802.1X»

Данный пункт меню позволяет настроить параметры авторизации для стандарта IEEE 802.x (Рис. 4.13).

Рис. 4.13

Стандарт IEEE 802.1x определяет протокол контроля доступа и аутентификации, который ограничивает права неавторизованных устройств, подключенных к коммутатору. Сервер аутентификации проверяет каждое устройство перед тем, как оно сможет воспользоваться сервисами, которые предоставляет ему коммутатор. В качестве протокола аутентификации используется EAP-TLS.

ВНИМАНИЕ!

Для работы данной функции необходима поддержка со стороны маршрутизатора и наличие в сети сервера аутентификации.

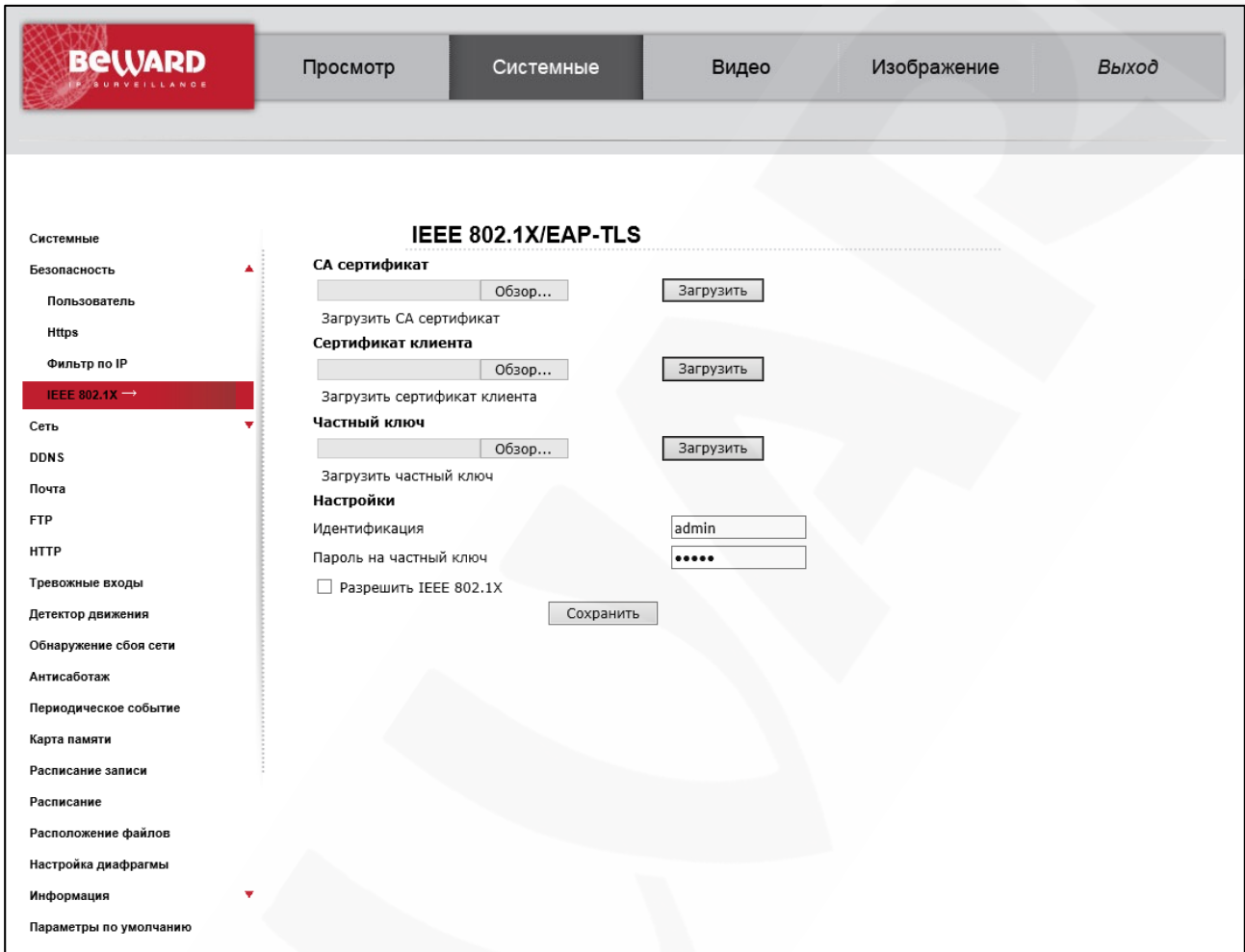
Разрешить IEEE 802.1X (Enable IEEE 802.1X): установите галочку напротив данной строки, если требуется аутентификация по стандарту Enable IEEE 802.1X для предоставления прав доступа устройству в локальную сеть.

Идентификация (Identity): идентификатор устройства на сервере аутентификации.

Пароль на частный ключ (Private key password): пароль, соответствующий идентификатору устройства на сервере аутентификации.

CA Сертификат (CA certificate): загрузите корневой сертификат удостоверяющего центра.

Сертификат клиента (Client certificate): загрузите сертификат открытого ключа пользователя, созданный удостоверяющим центром.

Частный ключ (Private key): загрузите сертификат закрытого ключа пользователя, созданный удостоверяющим центром.

Для сохранения настроек нажмите кнопку **[Сохранить (Save)]**.

4.3. Меню «Сеть» (Network)

В данном пункте меню осуществляется установка сетевых параметров камеры, таких как: **[Основной (Basic)]**, **[QoS]**, **[SNMP]**, **[UPnP]**. Их настройка будет рассмотрена ниже.

4.3.1. Меню «Основной» (Basic)

В данном пункте меню производится настройка основных сетевых параметров устройства (Рис. 4.14).

Параметры проводного подключения

Основные настройки

Получить IP-адрес автоматически (DHCP)

Использовать следующий IP-адрес

IP-адрес:

Маска подсети:

Основной шлюз:

Предпочитаемый DNS-сервер:

Альтернативный DNS-сервер:

Использовать PPPoE

Имя:

Пароль:

Дополнительные настройки

HTTP-порт:

RTSP-порт:

HTTP-порт для MJPEG:

HTTPS-порт:

IPv6 конфигурирование

Использовать IPv6

IP адрес:

Рис. 4.14

Меню условно можно разделить на три части: **[Основные настройки (General)]**, **[Дополнительные настройки (Advanced)]**, **[IPv6 конфигурирование (IPv6 address Configuration)]**.

Основные настройки включают в себя следующие сетевые параметры (Рис. 4.15):

Основные настройки

Получить IP-адрес автоматически (DHCP)

Использовать следующий IP-адрес

IP-адрес

Маска подсети

Основной шлюз

Предпочитаемый DNS-сервер

Альтернативный DNS-сервер

Использовать PPPoE

Имя

Пароль

Рис. 4.15

Получить IP-адрес автоматически (DHCP) (Get IP address automatically): устанавливает автоматическое получение основных сетевых параметров от DHCP-сервера. Для работы этой функции необходимо наличие в сети DHCP-сервера.

ПРИМЕЧАНИЕ!

Для поиска устройства, сетевые параметры которого были назначены DHCP-сервером, воспользуйтесь пунктами 2.1.2. данного Руководства.

Использовать следующий IP-адрес (Use fixed IP address): ручная настройка основных сетевых параметров:

IP-адрес (IP address): IP-адрес камеры.

Маска подсети (Subnet mask): маска подсети.

Основной шлюз (Default gateway): адрес сетевого шлюза.

Предпочитаемый DNS-сервер (Primary DNS): IP-адрес основного DNS-сервера.

Альтернативный DNS-сервер (Secondary DNS): IP-адрес альтернативного DNS-сервера.

Использовать PPPoE (Use PPPoE): настройка соединения по протоколу PPPoE. Может применяться для получения доступа IP-камеры к сети Интернет при предоставлении провайдером Интернет-услуг с выдачей динамического IP-адреса и аутентификацией по имени пользователя и паролю по протоколу PPPoE.

Имя (User name): имя пользователя для создания PPPoE-соединения.

Пароль (Password): пароль пользователя для создания PPPoE-соединения.

Для сохранения изменений основных сетевых параметров нажмите на кнопку **[Сохранить (Save)]** (Рис. 4.16).

Основные настройки

Получить IP-адрес автоматически (DHCP)

Использовать следующий IP-адрес

IP-адрес: 192.168.0.99

Маска подсети: 255.255.255.0

Основной шлюз: 192.168.0.1

Предпочитаемый DNS-сервер: 192.168.0.1

Альтернативный DNS-сервер:

Использовать PPPoE

Имя:

Пароль:

Сохранить

Рис. 4.16

ВНИМАНИЕ!

Будьте внимательны при установке сетевых параметров. При неверно установленных сетевых настройках камера может стать недоступна.

Дополнительные настройки включают в себя следующие сетевые параметры (Рис. 4.17).

Дополнительные настройки

HTTP-порт: 80

RTSP-порт: 554

HTTP-порт для MJPEG: 8008

HTTPS-порт: 443

Сохранить

Рис. 4.17

HTTP-порт (Web Server port): номер HTTP-порта для работы с браузером. Значение по умолчанию – 80, диапазон значений – 80 или от 1024 до 65535.

ВНИМАНИЕ!

При задании значения HTTP-порта, отличного от 80, его необходимо указывать в строке запроса веб-браузера: **http://<IP>:<PORT>**, где **<IP>** – IP-адрес камеры, **<PORT>** – HTTP-порт камеры.

RTSP-порт (RTSP port): номер RTSP-порта для трансляции звука и видеоизображения через RTSP. Значение по умолчанию – 554, диапазон значений – 544 или от 1024 до 65535.

HTTP-порт для MJPEG (MJPEG over HTTP port): номер порта для трансляции видеопотока в формате MJPEG по протоколу HTTP. Значение по умолчанию – 8008, диапазон значений от 1024 до 65535.

HTTPS-порт (HTTPS port): номер порта для получения доступа к камере по протоколу HTTPS. Значение по умолчанию – 443, диапазон значений от 1024 до 65535.

ПРИМЕЧАНИЕ!

Номера портов не должны совпадать.

Для сохранения изменений дополнительных сетевых параметров нажмите на кнопку **[Сохранить (Save)]** (Рис. 4.18).

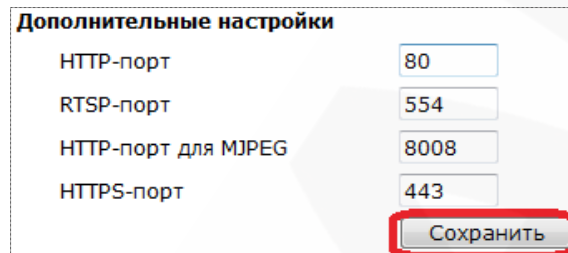

Дополнительные настройки	
HTTP-порт	80
RTSP-порт	554
HTTP-порт для MJPEG	8008
HTTPS-порт	443
Сохранить	

Рис. 4.18

Пункт меню **[IPv6 конфигурирование (IPv6 address Configuration)]** необходим для включения/отключения поддержки протокола IP версии 6 (Рис. 4.19).

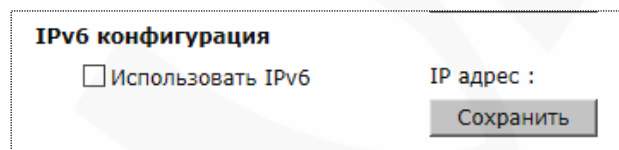

IPv6 конфигурация	
<input type="checkbox"/> Использовать IPv6	IP адрес :
Сохранить	

Рис. 4.19

Если необходимо включить поддержку протокола IP версии 6, установите галочку напротив строки **[Использовать IPv6 (Enable IPv6)]**.

Для сохранения изменений настроек протокола IPv6 нажмите на кнопку **[Сохранить (Save)]**.

4.3.2. Меню «QoS»

В данном пункте меню осуществляется настройка приоритета трафика камеры при поддержке сетевым оборудованием функции QoS (Рис. 4.20).

Рис. 4.20

Когда передача данных сталкивается с проблемой «бутылочного горлышка» для приёма и отправки пакетов на маршрутизаторах, обычно используется метод FIFO: первый пришел – первый ушёл (First In – First Out). При интенсивном трафике это создаёт заторы, которые разрешаются крайне простым образом: все пакеты, не вошедшие в буфер очереди FIFO (на вход или на выход), игнорируются маршрутизатором и, соответственно, теряются безвозвратно. Использование умной очереди, основанной на приоритете пакетов, позволяет избежать критической потери данных и обеспечивает гарантированную полосу пропускания.

Видео DSCP (Video DSCP): определяет приоритет пакетов видео. Диапазон значений от 0 до 63.

Аудио DSCP (Audio DSCP): определяет приоритет пакетов аудио. Диапазон значений от 0 до 63.

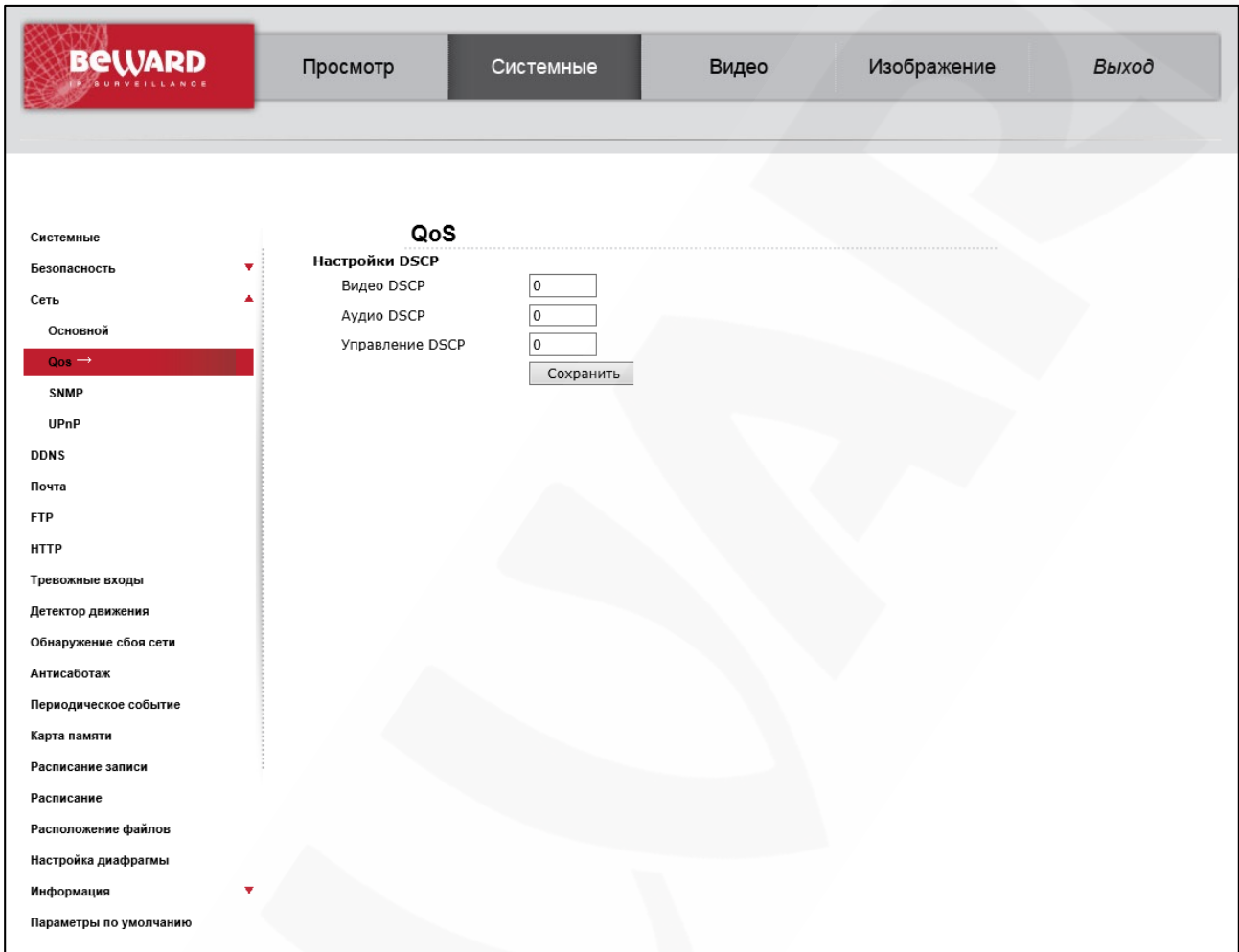
Управление DSCP (Management DSCP): определяет приоритет пакетов управления. Диапазон значений от 0 до 63.

ПРИМЕЧАНИЕ!

DSCP – 6 старших бит стандартного заголовка IP пакета (DS5..DS0), кодирующих приоритет пакета, где DS5-DS3 – уровень класса обслуживания от 0 (минимальный приоритет) до 7 (максимальный приоритет), а DS2-DS0 – приоритет удаления (от 0, когда приоритет удаления максимальный, до 7, когда приоритет удаления минимальный). В итоге получается число от 0 до 63 (чем больше число, тем трафик важнее).

ВНИМАНИЕ!

Для работы данной функции необходима поддержка со стороны маршрутизатора.

Для сохранения изменений настроек нажмите на кнопку **[Сохранить (Save)]**.

4.3.3. Меню «SNMP»

В данном пункте меню осуществляется настройка протокола SNMP (Рис. 4.21).

Рис. 4.21

Разрешить SNMP v1 (Enable SNMP v1): использовать протокол SNMP версии 1.

Разрешить SNMP v2 (Enable SNMP v2): использовать протокол SNMP версии 2.

Группа чтения (Read Community): имя группы для чтения параметров.

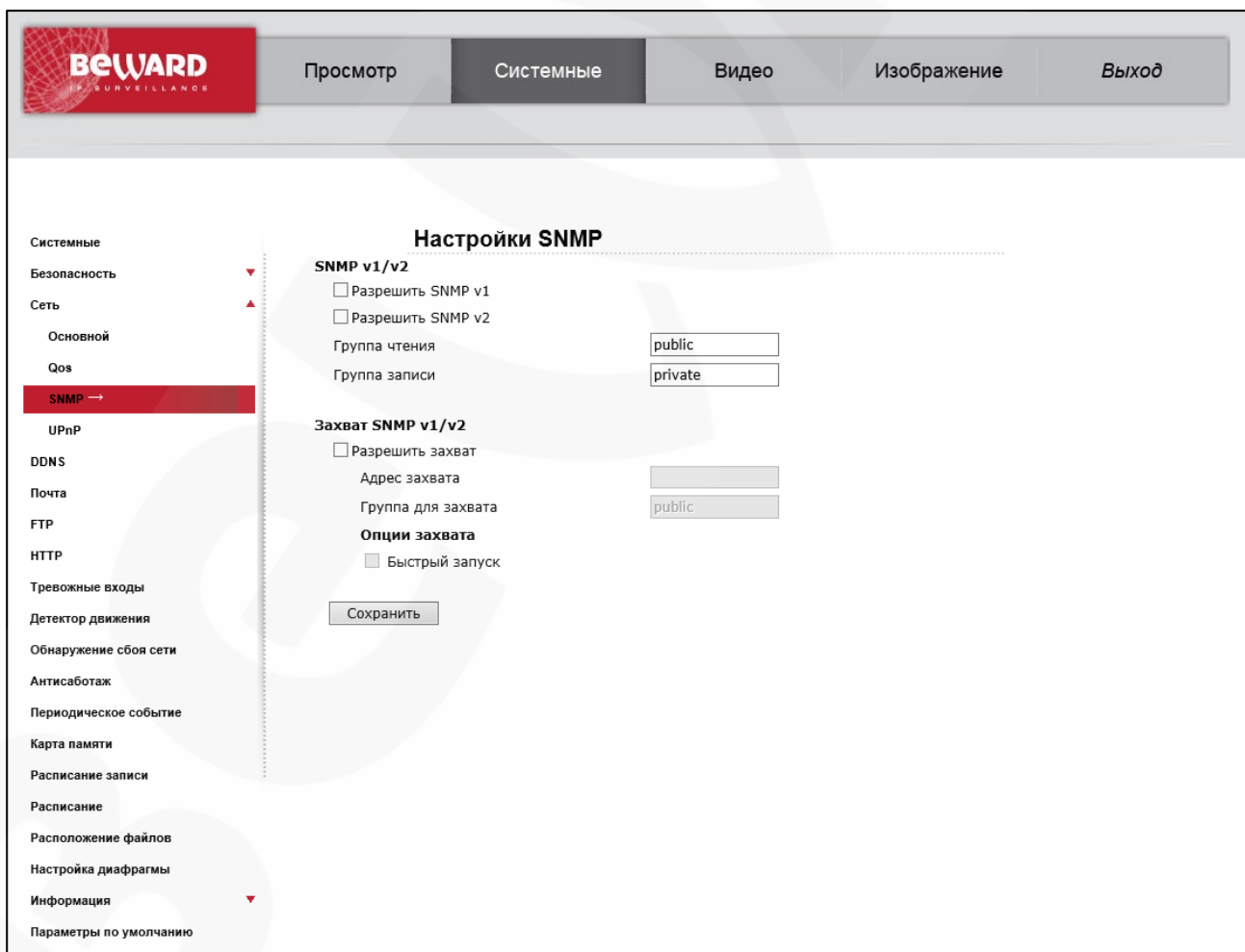
Группа записи (Write Community): имя группы для записи параметров.

Разрешить захват (Enable traps): разрешить использование ловушки.

Адрес захвата (Trap address): адрес агента, который может выполнять действие «ловушка».

Группа для захвата (Trap community): имя группы для выполнения действия «ловушка».

Быстрый запуск (Warm start): активация быстрого запуска.

Для сохранения изменений настроек нажмите на кнопку **[Сохранить (Save)]**.

4.3.4. Меню «UPnP»

В данном разделе меню расположены настройки UPnP (Рис. 4.22). С их помощью можно настроить автоматическое обнаружение устройства в локальной сети и включить автоматическое перенаправление портов с маршрутизатора на камеру.

Рис. 4.22

Включить UPnP (Enable UPnP): для включения поддержки камерой подключения Universal Plug&Play установите галочку напротив данного пункта меню.

ПРИМЕЧАНИЕ!

Если функция UPnP включена, то устройство будет отображаться в окне **[Сеть]** (см. пункт 2.1.1. данного Руководства).

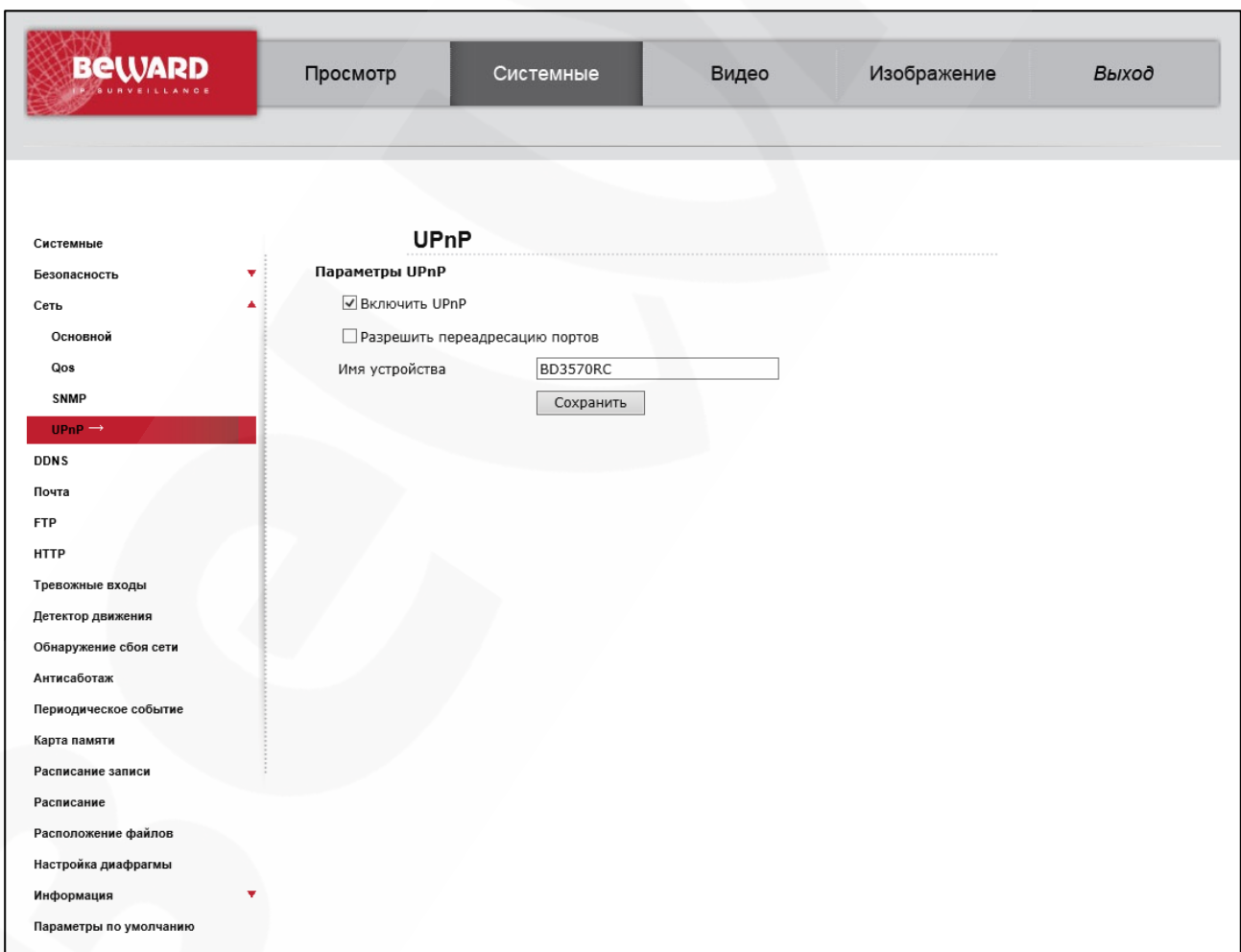
Разрешить переадресацию портов (Enable UPnP port forwarding): при выборе данного пункта меню будет включена автоматическая переадресация портов (HTTP-порт, RTSP-порт, HTTP-порт для MJPEG, HTTPS-порт) с маршрутизатора на камеру. В таком случае, если камера подключена к сети Интернет с помощью маршрутизатора, чтобы получить доступ к веб-интерфейсу камеры из сети Интернет, необходимо указать в адресной строке браузера запрос `http://<IP.>:<PORT>`, где **<IP>** – внешний IP-адрес маршрутизатора, **<PORT>** – HTTP-порт камеры.

ВНИМАНИЕ!

Необходима поддержка данной функции со стороны маршрутизатора.

Имя устройства (Friendly name): устанавливается имя, присвоенное камере при подключении по технологии Universal Plug&Play.

ПРИМЕЧАНИЕ!

Под данным именем устройство будет отображаться в окне **[Сеть]** (см. пункт 2.1.1. данного Руководства).

Для сохранения изменений настроек UPnP нажмите на кнопку **[Сохранить (Save)]**.

4.4. Меню «DDNS»

В данном пункте меню осуществляется настройка параметров для использования сервиса DDNS (Рис. 4.23).

Рис. 4.23

Сервис DDNS предоставляет возможность сделать IP-камеры легкодоступными из сети Интернет, даже если в вашем распоряжении постоянно меняющийся динамический IP-адрес. Внешние пользователи всегда будут иметь доступ к оборудованию, обращаясь к нему по его доменному имени `www.camera1.сайт_сервиса_ddns.org`. Для этого необходимо зарегистрироваться на сайте, предоставляющем сервис DDNS, сообщить один раз свой текущий IP-адрес и выбрать имя, по которому в дальнейшем Вы будете обращаться к оборудованию. Более подробно доступ к камере с использованием сервиса DDNS описан в [приложении D](#) данного Руководства.

Использовать DDNS (Enable DDNS): установите, если требуется использовать сервис DDNS.

Поставщик DDNS (Provider): выберите из списка провайдера DDNS.

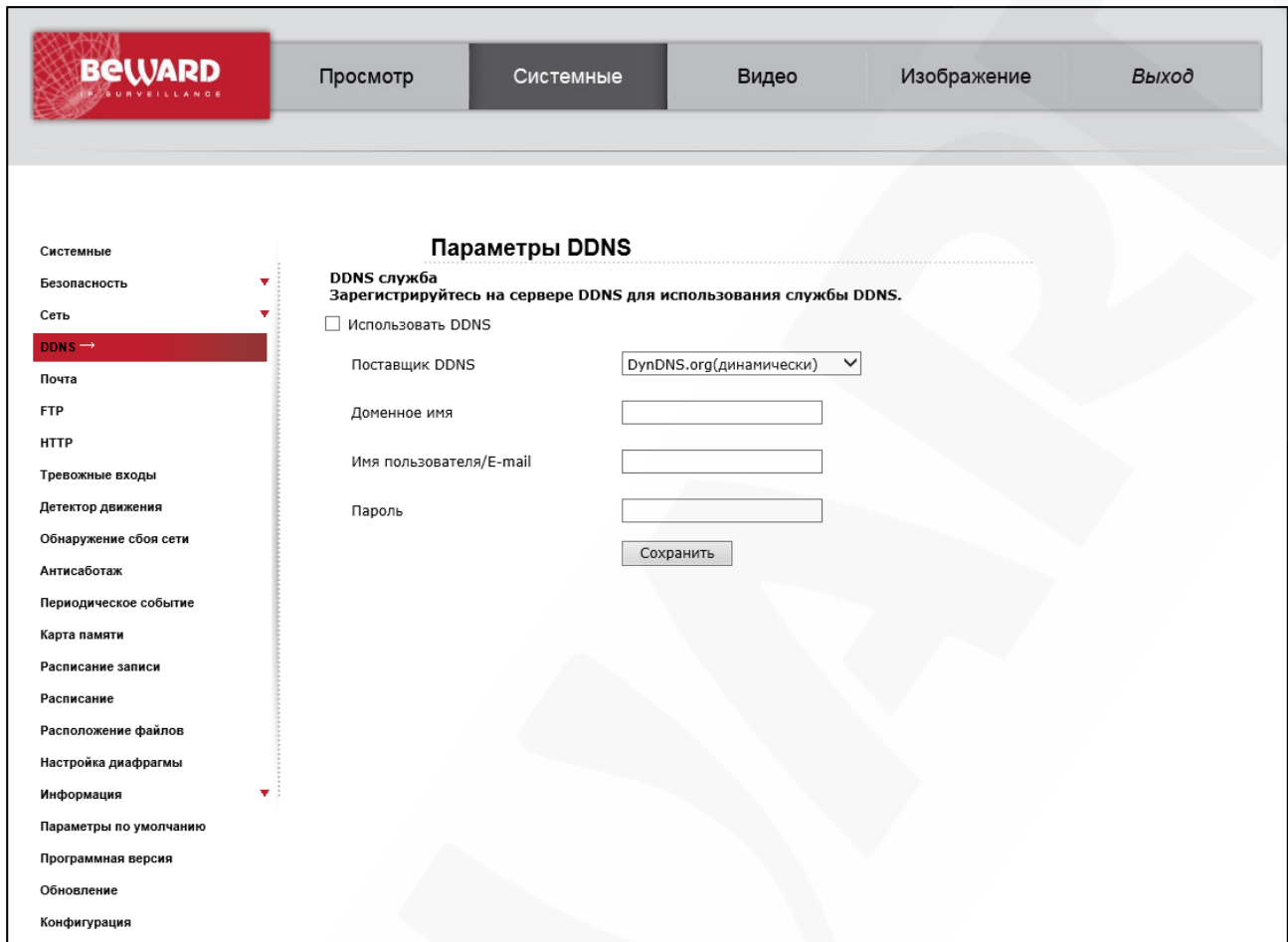
Доменное имя (Host name): укажите доменное имя, созданное при регистрации на сервисе DDNS.

Имя пользователя/E-mail (User name/E-mail): укажите имя учетной записи, зарегистрированной на сервисе DDNS.

Пароль (Password/Key): укажите пароль учетной записи, зарегистрированной на сервисе DDNS.

ВНИМАНИЕ!

Для корректной работы с сервисом DDNS камера должна иметь доступ к сервису (иметь доступ к сети Интернет).

Для сохранения настроек нажмите на кнопку **[Сохранить (Save)]**.

ПРИМЕЧАНИЕ!

Обновление IP-адреса на сервисе DDNS происходит в момент включения камеры или обновления динамического IP-адреса.

4.5. Меню «Почта» (Mail)

В данном пункте меню осуществляется настройка параметров для отправки сообщений по электронной почте (Рис. 4.24).

Рис. 4.24

Отправка сообщений по электронной почте может осуществляться при возникновении тревожного события: детекция движения, заслон/засветка. Отправка выполняется по протоколу Simple Mail Transfer Protocol (SMTP). Возможно настроить отправку сообщения сразу через два почтовых сервера (для каждого сервера можно задать разных получателей электронного сообщения).

ПРИМЕЧАНИЕ!

К электронному сообщению могут быть прикреплены статические картинки. Настройки вложения задаются в настройках соответствующих событий (**[Детектор движения (Motion detection)]**, **[Антисаботаж (Tampering)]**).

SMTP-сервер (SMTP (mail) server): название либо IP-адрес SMTP-сервера.

SMTP-порт (SMTP (mail) server port): номер SMTP-порта сервера. Значение по умолчанию – 25, диапазон значений – 25 или от 1024 до 65535.

Имя (SMTP account name): имя учетной записи на SMTP-сервере.

Пароль (SMTP password): пароль учетной записи на SMTP-сервере.

ВНИМАНИЕ!

Параметры учетной записи и номер SMTP-порта уточняйте у своего провайдера услуг электронной почты.

Email получателя (Recipient email address): электронный адрес получателя сообщения. Допускается отправка электронного сообщения только одному получателю для каждого SMTP-сервера.

Email отправителя (Sender email address): электронный адрес отправителя сообщения. Данный пункт меню общий для обоих SMTP-серверов.

Для сохранения настроек нажмите на кнопку **[Сохранить (Save)]**.

ВНИМАНИЕ!

Для отправки сообщений по электронной почте камера должна иметь доступ к SMTP-серверу.

4.6. Меню «FTP»

В данном пункте меню осуществляется настройка параметров для отправки файлов на FTP-сервер (Рис. 4.25).

Рис. 4.25

Отправка уведомлений и статических картинок на FTP-сервер может осуществляться при возникновении тревожного события: детекция движения, заслон/засветка. Отправка выполняется по протоколу FTP. Возможно настроить отправку сразу на два FTP-сервера.

FTP-сервер (FTP server): IP-адрес или имя FTP-сервера.

FTP-Порт (FTP server port): номер FTP-порта сервера. Значение по умолчанию – 21, диапазон значений – от 1 до 65535.

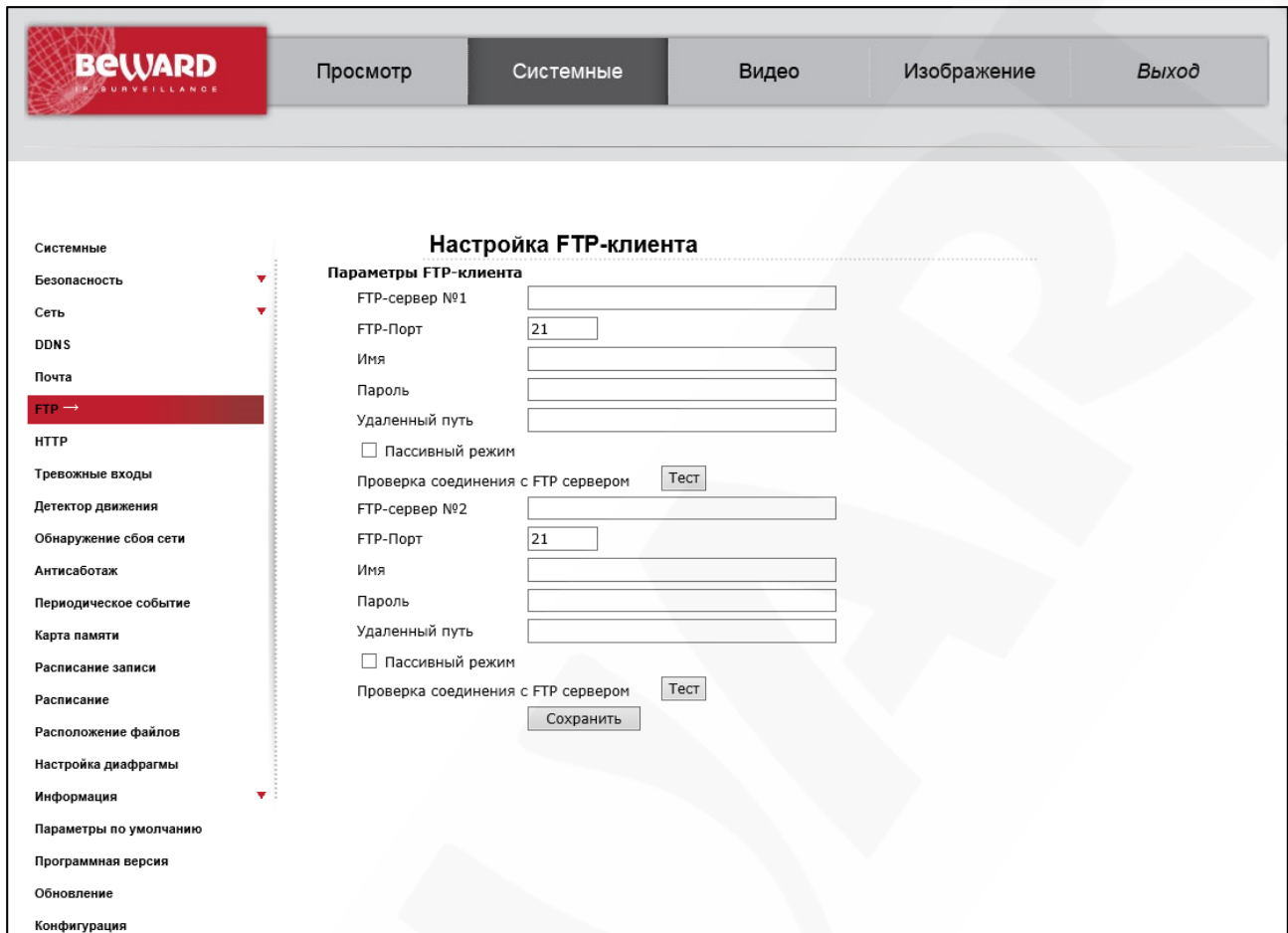
Имя (FTP user name): имя пользователя для доступа к FTP-серверу.

Пароль (FTP password): пароль пользователя для доступа к FTP-серверу.

Удаленный путь (FTP remote folder): путь на FTP-сервере (директория, папка). В данную папку будут сохраняться отправленные файлы. Пример удаленной папки – ipcam\example.

ВНИМАНИЕ!

Удаленный путь (каталог) должен существовать на FTP-сервере.

Пассивный режим (FTP passive mode): при необходимости установите пассивный режим доступа к FTP-серверу.

Проверка соединения с FTP сервером: Служит для проверки введенных параметров. Для сохранения настроек нажмите на кнопку **[Сохранить (Save)]**.

ВНИМАНИЕ!

Для отправки файлов на FTP-сервер камера должна иметь к нему доступ.

4.7. Меню «НТТР»

В данном пункте меню осуществляется настройка параметров для отправки запросов на НТТР-сервер (Рис. 4.26).

Рис. 4.26

Отправка запросов на НТТР-сервер может осуществляться при возникновении тревожного события: детекция движения, заслон/засветка. Возможно настроить отправку сразу на два НТТР-сервера.

НТТР-сервер (NTP server): адрес НТТР-сервера.

Имя (NTP user name): имя пользователя для доступа к НТТР-серверу.

Пароль (NTP password): пароль пользователя для доступа к НТТР-серверу.

Для сохранения настроек нажмите на кнопку **[Сохранить (Save)]**.

4.8. Меню «События» (Events)

В пункте меню «События» производится настройка параметров реагирования устройства на устанавливаемые события. Включает в себя пункты меню: Антисаботаж (Tampering), Детектор движения (Motion detection), Сбой сети (Network failure detection), Периодическое событие (Periodical event), которые будут рассмотрены ниже:

4.8.1. Сбой сети (Network failure detection)

В подменю **«Обнаружение сбоя сети»** (Рис. 4.27) настраиваются действия камеры при потере сетевого соединения. Алгоритм работы следующий:

С видеокамеры с заданным интервалом (в минутах) отправляется Ping-запрос на заданный IP-адрес. Если запрос неудачный, то производятся действия, указанные в разделе **«Сигнал тревоги»**.

Доступные действия камеры:

- **Запись видео на карту памяти**
- **Отправка сообщения на FTP сервер**
- **Отправка сообщения по почте**

Рис. 4.27

4.8.2. Детектор движения» (Motion detection)

В данном пункте меню задается режим работы камеры при срабатывании детектора движения (Рис. 4.28).

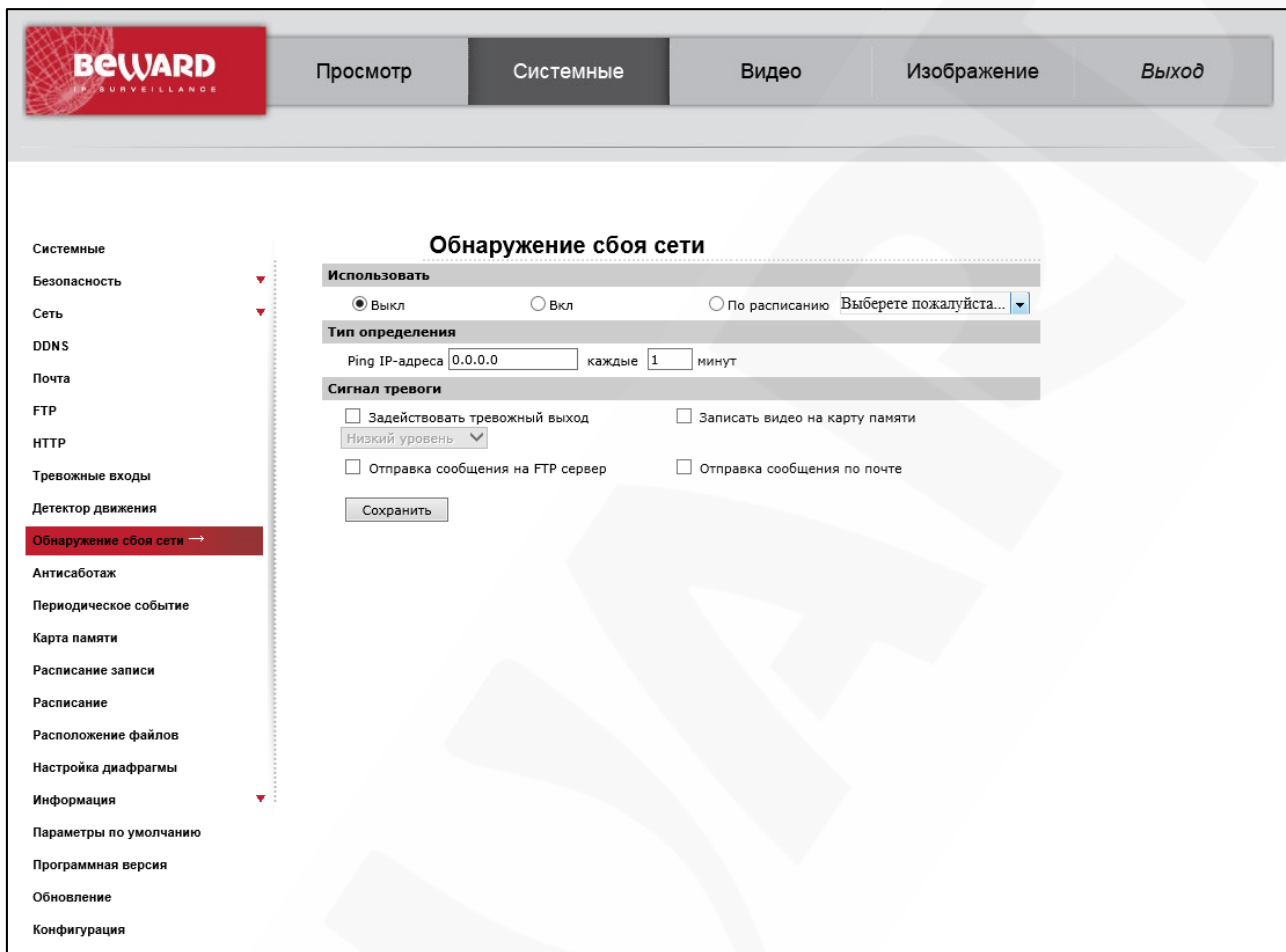

Рис. 4.28

Детектор движения предоставляет возможность существенно сократить объем записи (а значит и размер видеоархива), увеличить глубину видеоархива при тех же дисковых объемах и осуществлять регистрацию при обнаружении движения в определенной зоне видеоизображения. Камера поддерживает до 4-х независимо настраиваемых детекторов движения, каждый из которых определяется до 10 зонами.

Меню условно можно разделить на три части: [**Настройки детектора движения (Motion Detection Setting)**], [**Сигнал тревоги (Triggered Action)**], [**Имя файла (File name)**].

Настройки детектора движения

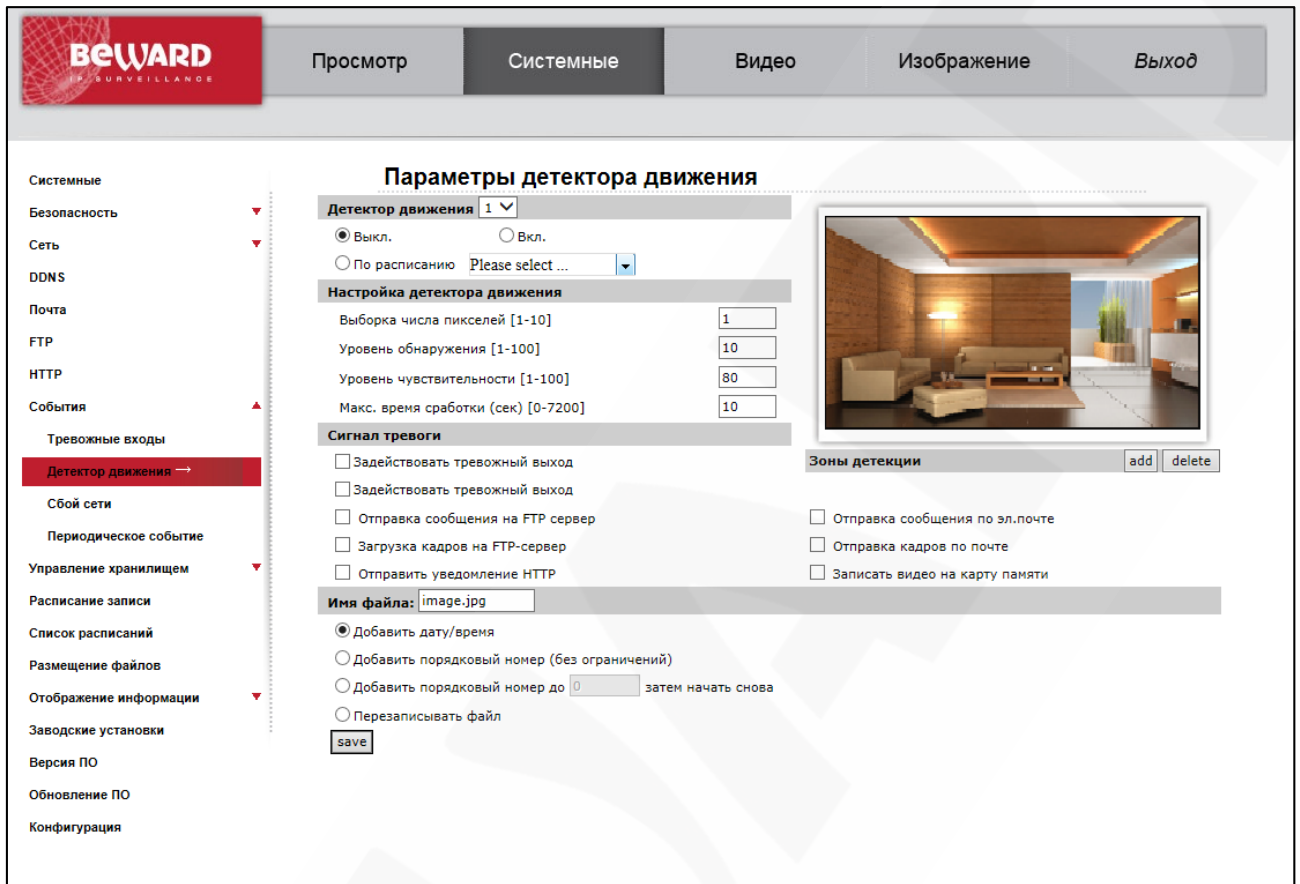
В данном разделе меню осуществляется настройка зон детекции (Рис. 4.29).

Рис. 4.29

Зоны детекции (Motion detection Windows): представляет собой окно с изображением с камеры в режиме реального времени.

Кнопка [Добавить (Add)]: добавляет новую зону детекции. Можно создать до 10 зон детекции.

Кнопка [Удалить (Delete)]: удаляет текущую зону детекции.

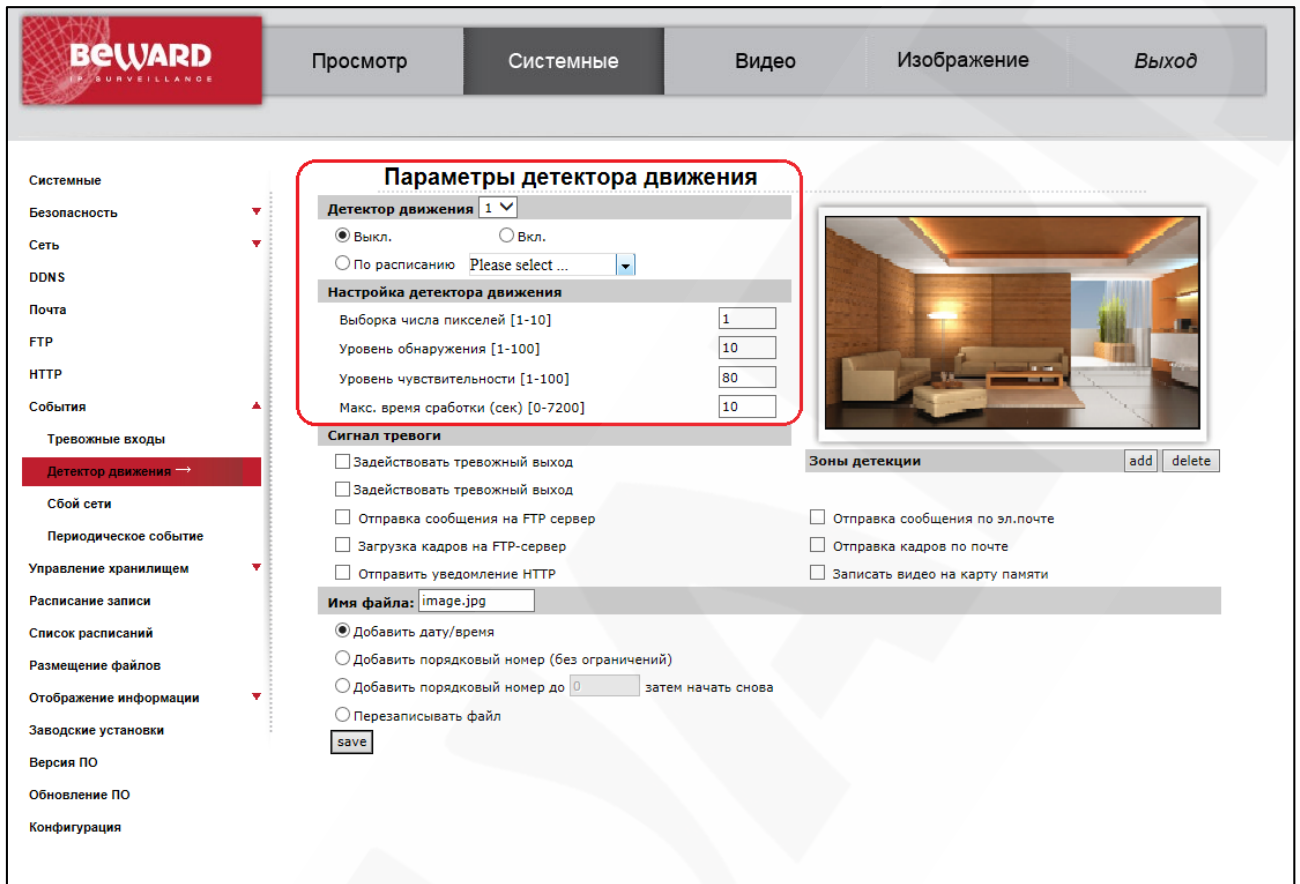
Чтобы задать зону детекции изображения, нажмите кнопку **[Добавить (Add)]** и установите размер и положение зоны детекции. Для перемещения зоны детекции нажмите на ней левой кнопкой мыши и, не отпуская кнопки, переместите зону. Для изменения размеров зоны детекции нажмите на границе зоны левой кнопкой мыши и, не отпуская кнопки, измените размер зоны.

Чтобы удалить зону детекции изображения, нажмите на нужную зону левой кнопкой мыши, после чего нажмите кнопку **[Удалить (Delete)]**.

Детектор движения (Motion detection): позволяет выбрать для настройки один из четырех независимых детекторов движения, включить/выключить использование выбранного детектора движения, а также использование по заранее заданному расписанию (Расписание работы детектора движения задается в разделе **СИСТЕМНЫЕ – Расписание (SYSTEM – Schedule)**). Если использование детектора движения разрешено, то для всех обозначенных зон детекции будет производиться анализ изображения на наличие движения.

При разрешении данного пункта меню появится окно **[Motion]**. В данном окне будет отображаться статус детектора движения. Доступны следующие случаи:

Детектор движения не активен: данный вид окна соответствует включению детектора движения и предварительному анализу изображения (Рис. 4.30).

Рис. 4.30

Режим анализа: данный вид окна соответствует анализу зон текущего изображения на предмет обнаружения движения (Рис. 4.31).

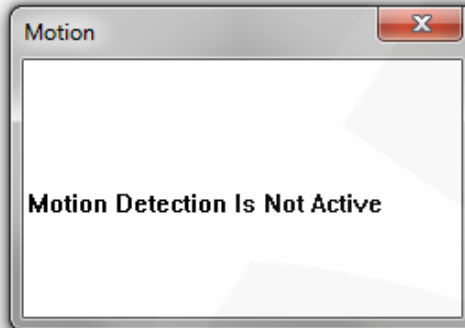

Рис. 4.31

Режим тревоги по детекции движения: данный вид окна соответствует обнаружению движения в зоне детекции (Рис. 4.32). При превышении синей линией красного уровня происходит срабатывание детектора движения и выполнение заданной реакции.

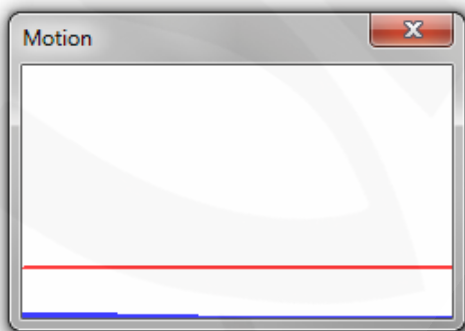

Рис. 4.32

Настройка детектора движения (Motion detection Setting): в данном меню настраиваются параметры детектора движения.

Выборка числа пикселей (Sampling pixel interval): устанавливает количество пикселей в анализируемой группе, после чего все изображение разбивается на группы. Для определения движения анализируются не отдельные пиксели, а группы. Чем меньше значение, тем более мелкие движущиеся предметы будут анализироваться детектором.

Уровень обнаружения (Detection level): установите, насколько должна измениться группа пикселей, чтобы было зафиксировано движение. Количество групп, в которых зафиксировано движение, характеризует синяя линия в окне **[Motion]** (Рис. 4.32).

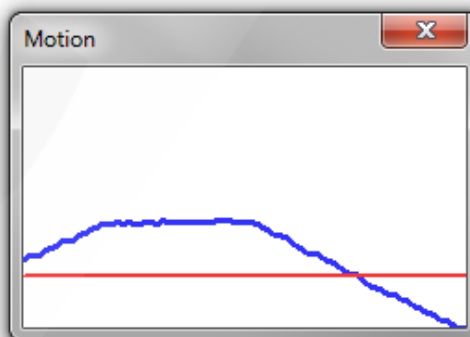
Уровень чувствительности (Sensitivity level): определяет чувствительность детектора движения. Чем больше данное значение, тем в меньшем количестве групп пикселей должно быть зафиксировано изменение для срабатывания детектора движения. Данный параметр характеризует красная линия в окне **[Motion]** (Рис. 4.32).

Время сканирования (сек) (Time interval (sec)): устанавливается время в секундах между повторными срабатываниями детектора движения. То есть, если движение в кадре непрерывно и параметр **[Время сканирования (Time interval)]** установлен в значение 10, то детектор движения будет срабатывать каждые 10 секунд.

ПРИМЕЧАНИЕ!

Настройки детектора движения устанавливаются для всех зон детекции.

ВНИМАНИЕ!

Для различных условий видеонаблюдения (освещенность, подвижность объектов на сцене наблюдения и т.д.) могут потребоваться различные настройки детектора движения. Для этого существует режим «**По расписанию**», позволяющий использовать различные настройки детектора движения в зависимости от дня недели и времени.

Для сохранения настроек нажмите на кнопку **[Сохранить (Save)]**.

Сигнал тревоги (Triggered Action)

Данный раздел меню предназначен для настройки реакции камеры при срабатывании тревоги по детектору движения (Рис. 4.33).

Рис. 4.33

Доступны следующие действия: **[Разрешить тревожный выход (Enable alarm output)]**, **[Разрешить тревожный выход 2 (Enable alarm output 2)]**, **Отправка сообщения на FTP сервер [Send alarm message by FTP]**, **Отправка сообщения по почте [Send alarm message by E-mail]**, **Загрузка кадров на FTP-сервер [Upload image by FTP]**, **Отправка кадров по почте [Upload image by E-Mail]**, **Отправить уведомление HTTP [Send HTTP notification]**, **Записать видео на карту памяти [Record stream to sd card]**.

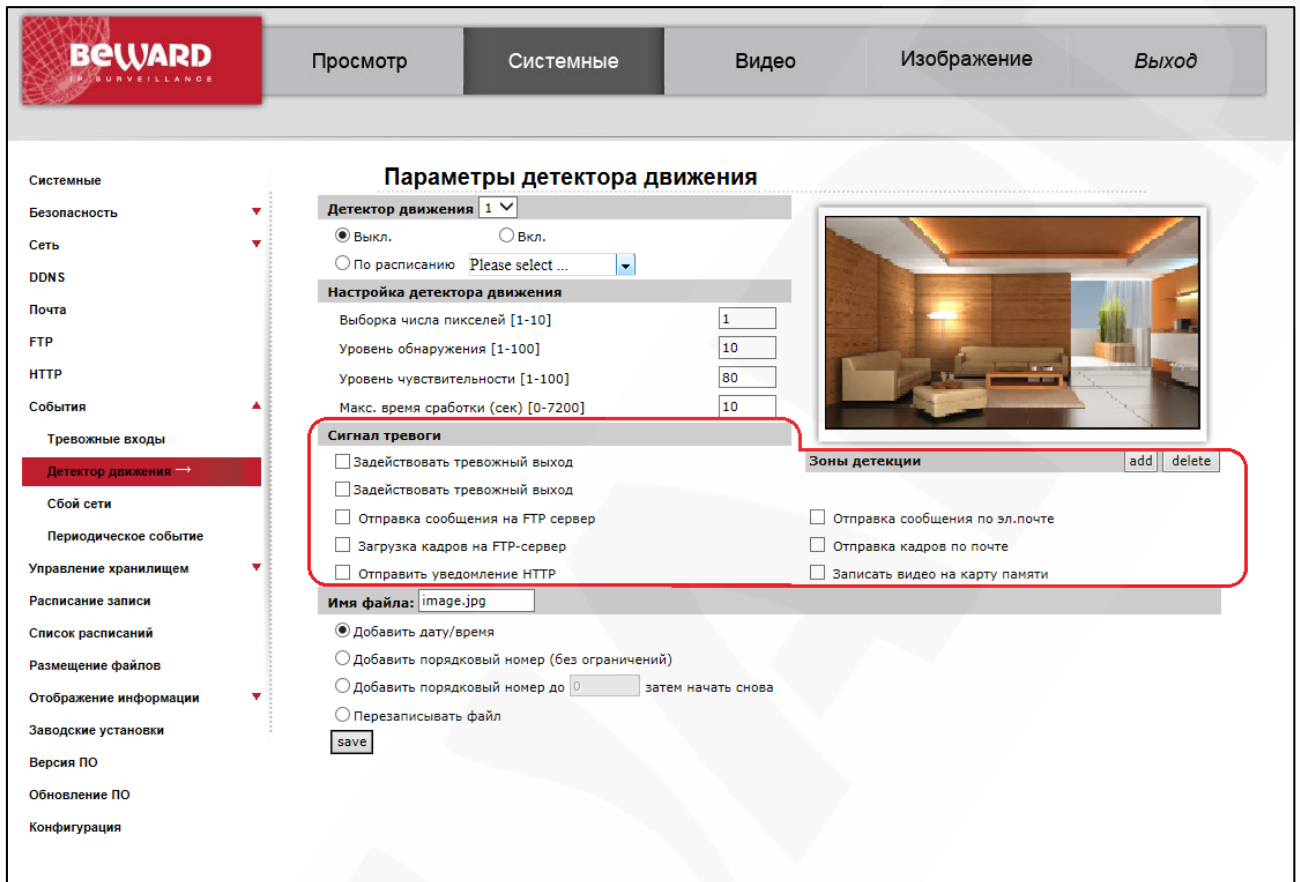

Рис. 4.34

При выборе параметра **«Задействовать тревожный выход» («Задействовать тревожный выход 2»)**, при срабатывании детектора движения, будет активизироваться соответствующий тревожный выход.

При выборе параметра **«Записать видео на карту памяти [Record stream to sd card]»** (Рис. 4.34) при срабатывании детектора движения будет производиться запись видеоданных на microSDHC карту, которую можно установить в разъем, расположенный под пластиковым кожухом.

Параметр **«Предбуфер записи [Pre-trigger buffer]»** устанавливает, какой промежуток времени будет записан до срабатывания детектора движения. Диапазон возможных значений: от 1 до 3 секунд.

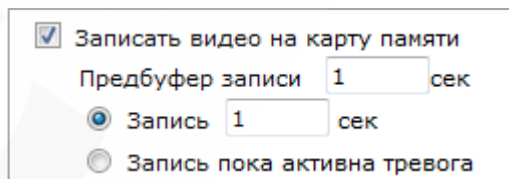
При выборе параметра **«Запись [Upload for]»** и вводе времени в секундах, по срабатыванию детектора движения будет производиться запись заданной продолжительности.

При выборе параметра **«Запись пока активна тревога [Upload during the trigger active]»**, запись на карту памяти будет продолжаться, пока активна тревога по детекции движения.

Рис. 4.35

При выборе параметра **«Отправка сообщения на FTP сервер [Send alarm message by FTP]»** (Рис. 4.35), на оба сервера FTP будет отправляться сообщение в виде файла “alarmmessage.txt”, содержащего информацию о срабатывании детектора движения (имя IP-камеры (**СИСТЕМНЫЕ – Системные (SYSTEM – System)**)), IP-адрес устройства (**СИСТЕМНЫЕ – Сеть – Основной (SYSTEM – Network – Basic)**), дата и время тревоги). Настройка параметров FTP-сервера производится в разделе **СИСТЕМНЫЕ – FTP (SYSTEM – FTP)**.

ВНИМАНИЕ!

При последующих отправках сообщения на FTP-сервер, файл “alarmmessage.txt” заменяется на более новый.

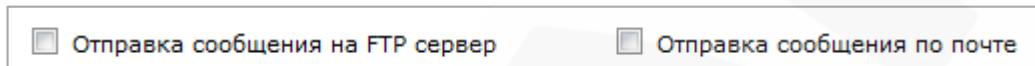
Отправка сообщения по почте (Send message by E-Mail): отправка сообщения на оба почтовых ящика при срабатывании детектора движения. В электронном сообщении содержится следующая информация: имя IP-камеры (**СИСТЕМНЫЕ – Системные (SYSTEM – System)**), IP-адрес устройства (**СИСТЕМНЫЕ – Сеть – Основной (SYSTEM – Network – Basic)**), дата и время тревоги.

Рис. 4.36

Загрузка кадров на FTP-сервер (Upload image by FTP): разрешает отправку кадров в формате “jpg” при срабатывании детектора движения (Рис. 4.36).

ВНИМАНИЕ!

Отправка статических картинок возможна, только если один из видеопотоков содержит формат MJPEG (**ВИДЕО – Видеоформат (STREAMING – Video Format)**)! Разрешение статических картинок зависит от разрешения формата MJPEG.

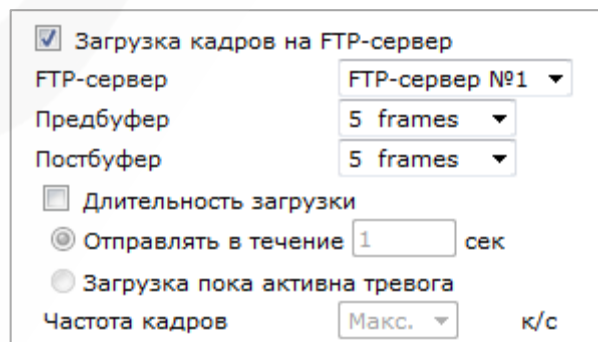
FTP-сервер (FTP address): выбор FTP-сервера, для которого необходимо производить отправку статических картинок.

ПРИМЕЧАНИЕ!

Настройка параметров FTP-серверов производится в пункте меню **СИСТЕМНЫЕ – FTP (SYSTEM – FTP)**.

Предбуфер (Pre-trigger buffer): устанавливает количество кадров, передаваемых на FTP-сервер, до момента срабатывания детектора движения. Максимальное количество кадров, сделанных до срабатывания детектора движения, зависит от частоты кадров для формата MJPEG и изменяется от 3 до 20 кадров.

Постбуфер (Post-trigger buffer): устанавливает количество кадров, передаваемых на FTP-сервер, после срабатывания детектора движения. Максимальное значение 20 кадров.

Длительность загрузки (Continue image upload): в данном пункте разрешается/запрещается продолжение загрузки кадров после отправки пред и пост кадров. При выборе данного пункта активными становятся следующие поля: **[Отправлять в течение (Upload for)]**, **[Загрузка пока активна тревога (Upload during the trigger active)]**, **[Частота кадров (Image frequency)]**.

Отправлять в течение (Upload for): кадры будут отправляться на FTP-сервер после срабатывания детектора движения в течение времени, указанного в данной строке.

Загрузка пока активна тревога (Upload during the trigger active): кадры будут отправляться на FTP-сервер после срабатывания детектора движения, пока активна тревога.

Частота кадров (Image frequency): определяет частоту отправки кадров при продолжении загрузки изображений на FTP-сервер. Возможные значения: от 1 до 15, **[Макс. (Max.)]** – частота отправки кадров равна частоте кадров для формата MJPEG.

ПРИМЕЧАНИЕ!

При выборе функции **[Длительность загрузки (Continue image upload)]**, частота отправки кадров определяется следующим образом:

- 1) $i = 25$ делить на пункт **[Частота кадров (Image frequency)]**.
- 2) От величины i берется ближайшее целое.
- 3) Полученное число будет означать, что необходимо отправлять на FTP-сервер каждый i -й кадр из всех получаемых кадров в формате MJPEG.

Для сохранения настроек нажмите на кнопку **[Сохранить (Save)]**.

ВНИМАНИЕ!

Для отправки файлов на FTP-сервер, камера должна иметь к нему доступ.

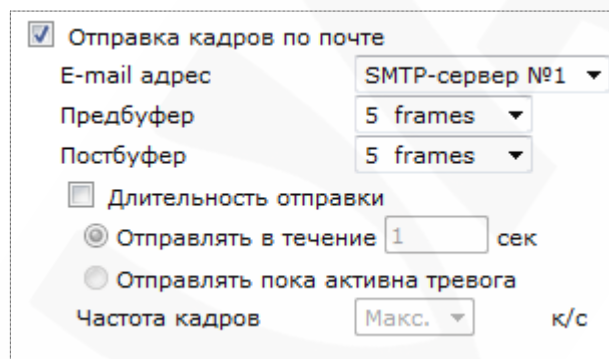

Отправка кадров по почте
E-mail адрес SMTP-сервер №1
Предбуфер 5 frames
Постбуфер 5 frames
 Длительность отправки
 Отправлять в течение 1 сек
 Отправлять пока активна тревога
Частота кадров Макс. к/с

Рис. 4.37

Загрузка кадров на E-mail (Upload image by E-Mail): отправка сообщения по электронной почте с прикрепленными изображениями в формате “jpg”(Рис. 4.37). В электронном сообщении содержится следующая информация: имя IP-камеры (**СИСТЕМНЫЕ – Системные (SYSTEM – System)**), IP-адрес устройства (**СИСТЕМНЫЕ – Сеть – Основной (SYSTEM – Network – Basic)**), дата и время тревоги.

ПРИМЕЧАНИЕ!

Если выбран данный пункт меню, при срабатывании детектора движения будет отправлено сообщение с кадрами, содержащими момент наступления тревоги ([**Предбуфер (Pre-trigger buffer)**], [**Постбуфер (Post-trigger buffer)**]).

ВНИМАНИЕ!

Отправка статических картинок возможна, только если один из видеопотоков содержит формат MJPEG (**ВИДЕО – Видеоформат (STREAMING – Video Format)**)! Разрешение статических картинок зависит от разрешения формата MJPEG.

SMTP-сервер (E-Mail address): выбор SMTP-сервера, через который необходимо производить отправку сообщения с прикрепленными изображениями.

ПРИМЕЧАНИЕ!

Настройка параметров SMTP-серверов производится в пункте меню **СИСТЕМНЫЕ – Почта (SYSTEM – E-mail)**.

Предбуфер (Pre-trigger buffer): устанавливает количество кадров, передаваемых по электронной почте, до момента срабатывания детектора движения. Максимальное количество кадров, сделанных до срабатывания детектора движения, зависит от частоты кадров для формата MJPEG (пункты 0, 0 данного Руководства) и изменяется от 3 до 20 кадров.

Постбуфер (Post-trigger buffer): устанавливает количество кадров, передаваемых по электронной почте, после срабатывания детектора движения. Максимальное значение 20 кадров.

Длительность загрузки (Continue image upload): в данном пункте разрешается/запрещается продолжение отправки электронных писем с прикрепленными изображениями. При выборе данного пункта активными становятся следующие поля: [**Отправлять в течение (Upload for)**], [**Загрузка пока активна тревога (Upload during the trigger active)**], [**Частота кадров (Image frequency)**].

Отправлять в течение (Upload for): электронные письма с прикрепленными изображениями будут отправляться на SMTP-сервер после срабатывания детектора движения в течение времени, указанного в данной строке.

Загрузка пока активна тревога (Upload during the trigger active): электронные письма с прикрепленными изображениями будут отправляться на SMTP-сервер после срабатывания детектора движения, пока активна тревога.

Частота кадров (Image frequency): определяет частоту отправляемых кадров при продолжении загрузки изображений на SMTP-сервер. Возможные значения: от 1 до 15, **[Макс. (Max.)]** – частота отправляемых кадров равна частоте кадров для формата MJPEG.

ПРИМЕЧАНИЕ!

При выборе функции **[Длительность загрузки (Continue image upload)]**, частота отправляемых кадров определяется следующим образом:

- 1) $i = 25$ делить на пункт **[Частота кадров (Image frequency)]**.
- 2) От величины i берется ближайшее целое.
- 3) Полученное число будет означать, что необходимо отправлять на SMTP-сервер каждый i -й кадр из всех получаемых кадров в формате MJPEG.

ВНИМАНИЕ!

Период отправки электронных писем, содержащих кадры, составляет 30 секунд. Каждое письмо содержит кадры за период в 1 секунду с заданной частотой отправляемых кадров.

Для сохранения настроек нажмите на кнопку **[Сохранить (Save)]**.

ВНИМАНИЕ!

Для отправки сообщений по электронной почте камера должна иметь доступ к SMTP-серверу.

Рис. 4.38

HTTP-сервер (HTTP): выбор HTTP-сервера, на который необходимо отправлять запрос при срабатывании детектора движения (Рис. 4.38).

ПРИМЕЧАНИЕ!

Настройка параметров HTTP-серверов производится в пункте меню **СИСТЕМНЫЕ – HTTP (SYSTEM – HTTP)**.

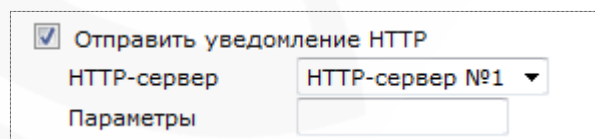
Параметры (Custom parameters): параметры, которые необходимо передать в строке запроса.

Для сохранения настроек нажмите на кнопку **[Сохранить (Save)]**.

ВНИМАНИЕ!

Для отправки запроса на HTTP-сервер камера должна иметь к нему доступ.

Имя файла (File Name)

В данном меню устанавливается имя для кадров, отправляемых на FTP-сервер или по электронной почте при детекции движения (Рис. 4.39).

Рис. 4.39

Имя файла (File name): устанавливает базовое название для файлов (кадров), отправляемых на FTP-сервер или по электронной почте. Длина базового имени файлов может составлять не более 14 символов.

ВНИМАНИЕ!

При изменении имени файла не рекомендуется менять расширение jpg на другое, так как файлы в любом случае будут отправляться в формате jpg.

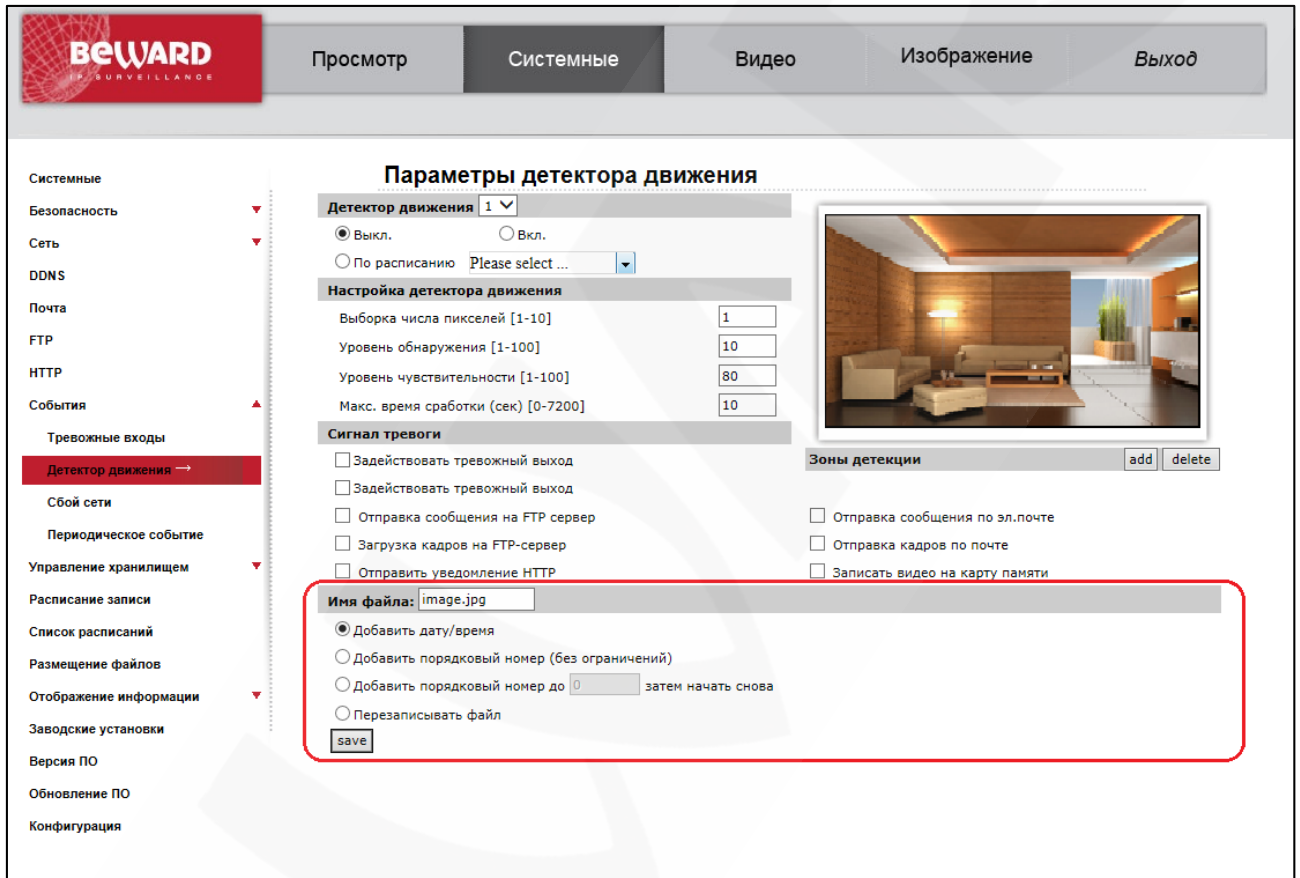
Добавить дату/время (Add date/time suffix): добавить к имени файла информацию о дате и времени, когда был сделан данный кадр. Формат добавляемой информации: ГГММДД_ЧЧММСС_КК, где ГГ – две последние цифры года, ММ – месяц, ДД – день, ЧЧ – часы, ММ – минуты, СС – секунды, КК – номер кадра.

ПРИМЕЧАНИЕ!

Дата и время, добавляемые к имени файла, устанавливаются в соответствии с настройками даты и времени устройства.

Добавить порядковый номер (без ограничений) (Add sequence number suffix (no maximum value)): добавить к имени файла семизначный порядковый номер.

Добавить порядковый номер до ... затем начать снова (Add sequence number suffix up to ... and then start over): добавить к имени файла порядковый номер. При достижении ограничения счетчик обнуляется.

ВНИМАНИЕ!

При совпадении имен файлов (при достижении предельного значения счетчик обнуляется) на FTP-сервере будут храниться более новые файлы.

Перезаписывать файл (Overwrite): в данном режиме на FTP-сервере будет храниться только один файл (с именем указанным в строке **[Имя файла (File name)]**), который будет заменяться на более новый файл. При отправке кадров по электронной почте, в каждом письме будет лишь 1 кадр.

ВНИМАНИЕ!

Отправка статических картинок возможна, только если один из видеопотоков содержит формат MJPEG (**ВИДЕО – Видеоформат (STREAMING – Video Format)**)! Разрешение статических картинок зависит от разрешения формата MJPEG.

Для сохранения настроек нажмите на кнопку **[Сохранить (Save)]**.

4.8.3. Антисаботаж

В данном пункте меню задается режим работы камеры при обнаружении преднамеренного вмешательства в режим работы камеры (Рис. 4.40).

Рис. 4.40

Под вмешательством понимаются действия, направленные на изменение направления наблюдения, закрытие объектива камеры предметом, засветка объектива камеры и т.п. Обнаружение вмешательства происходит благодаря анализу видеоизображения за заданный период времени.

Меню условно можно разделить на три части: **[Продолжительность (Tampering Duration)]**, **[Действие при тревоге (Triggered Action)]**, **[Параметры файла (File name)]**.

Настройки детектора

В данном разделе меню осуществляется настройка чувствительности функции определения вмешательства (Рис. 4.41).

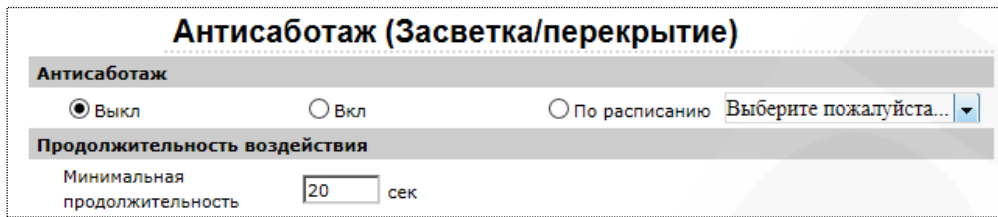

Антисаботаж (Засветка/перекрытие)

Антисаботаж

Выкл Вкл По расписанию Выберите пожалуйста...

Продолжительность воздействия

Минимальная продолжительность сек

Рис. 4.41

Антисаботаж (Tampering Alarm): включить/выключить использование функции определения саботажа, а также включение функции «по расписанию».

Минимальная продолжительность (Minimum duration): задает минимальную продолжительность воздействия на камеру (засветка/перекрытие), после которой датчик срабатывает. Данный параметр является своего рода чувствительностью: чем меньше значение данного параметра, тем чувствительнее становится детектор.

Для сохранения настроек нажмите на кнопку **[Сохранить (Save)]**.

Действие при тревоге (Triggered Action)

Данный раздел меню предназначен для настройки реакции камеры при обнаружении вмешательства (Рис. 4.42).

Действие при тревоге

Запись видео на карту памяти
 Record to
 Предтревожный буфер сек
 Загружать сек
 Загружать пока активна тревога

Отправка сообщения на FTP сервер

Отправка сообщения по почте

Загрузка кадров на FTP сервер
 FTP сервер
 Предтревожный буфер
 Посттревожный буфер
 Длительность отправки
 Загружать сек
 Загружать пока активна тревога
 Частота кадров к/с

Отправка кадров на E-mail адрес
 E-mail адрес
 Предтревожный буфер
 Посттревожный буфер
 Длительность загрузки
 Загружать в течение сек
 Загрузка пока активна тревога
 Частота кадров к/с

Отправить уведомление HTTP
 HTTP адрес
 Параметры

Рис. 4.42

Настройка реакции при обнаружении вмешательства аналогична настройке реакции при срабатывании детектора движения, рассмотренной в пункте 4.8.2 данного Руководства.

Имя файла (File Name)

В данном меню устанавливается имя для кадров, отправляемых на FTP-сервер или по электронной почте при обнаружении вмешательства (Рис. 4.43).

Параметры файла

Параметры файла :

Добавить дату/время

Добавить порядковый номер (без ограничений)

Добавлять порядковый номер до затем начать снова

Перезаписывать файл

Рис. 4.43

Настройка имени файла была рассмотрена в пункте 4.8.2 данного Руководства.

4.8.4. Меню «Периодические события»

В данном меню настраивается периодическая отправка кадров на FTP сервер (Рис. 4.44).

BEWARD IP SURVEILLANCE

Просмотр | **Системные** | Видео | Изображение | Выход

Системные

Безопасность

Сеть

DDNS

Почта

FTP

НТТР

События

 Детектор движения

 Сбой сети

 Антисаботаж

Периодическое событие →

 Управление хранилищем

 Расписание записи

 Список расписаний

 Размещение файлов

 Отображение информации

 Заводские установки

 Версия ПО

 Обновление ПО

 Конфигурация

Периодическое событие

Периодическое событие

Выкл Вкл

Интервал

Минимальный интервал сек

Действие при тревоге

Загрузка кадров на FTP сервер

FTP сервер

Предтревожный буфер

Постревожный буфер

Параметры файла

Параметры имени файла :

Добавить дату/время

Добавить порядковый номер (без ограничений)

Добавлять порядковый номер до затем начать снова

Перезаписывать файл

Рис. 4.44

Доступны следующие параметры для настройки:

Периодическое событие: Включить/выключить использование функции периодического сохранения кадров на FTP.

Минимальный интервал: Задается в секундах, через сколько сбрасывать кадры.

Действия при тревоге: настройка параметров загрузки файлов на FTP.

Параметры файла: настройка имени файла при отправке на FTP сервер.

4.9. Меню «Управление хранилищем» (Storage Management)

В данном пункте меню возможно управление картой памяти и настройка параметров хранения видеозаписей. Включает в себя следующие подпункты меню: Карта памяти (SD Card) (Рис. 4.45)., Сетевое хранилище (Network share) . Камера поддерживает карты памяти Micro SD\SDHC максимальным объемом до 32 Гб.

4.9.1. Меню «Карта памяти» (Storage Management)

В данном пункте меню осуществляется работа с картой памяти (Рис. 4.45). Камера поддерживает карты памяти Micro SD\SDHC максимальным объемом до 32 Гб.

Рис. 4.45

ВНИМАНИЕ!

Для подключения карты памяти обратитесь к инструкции по подключению.

Информация об устройстве (Device information): данный раздел предназначен для отображения информации об установленной карте памяти.

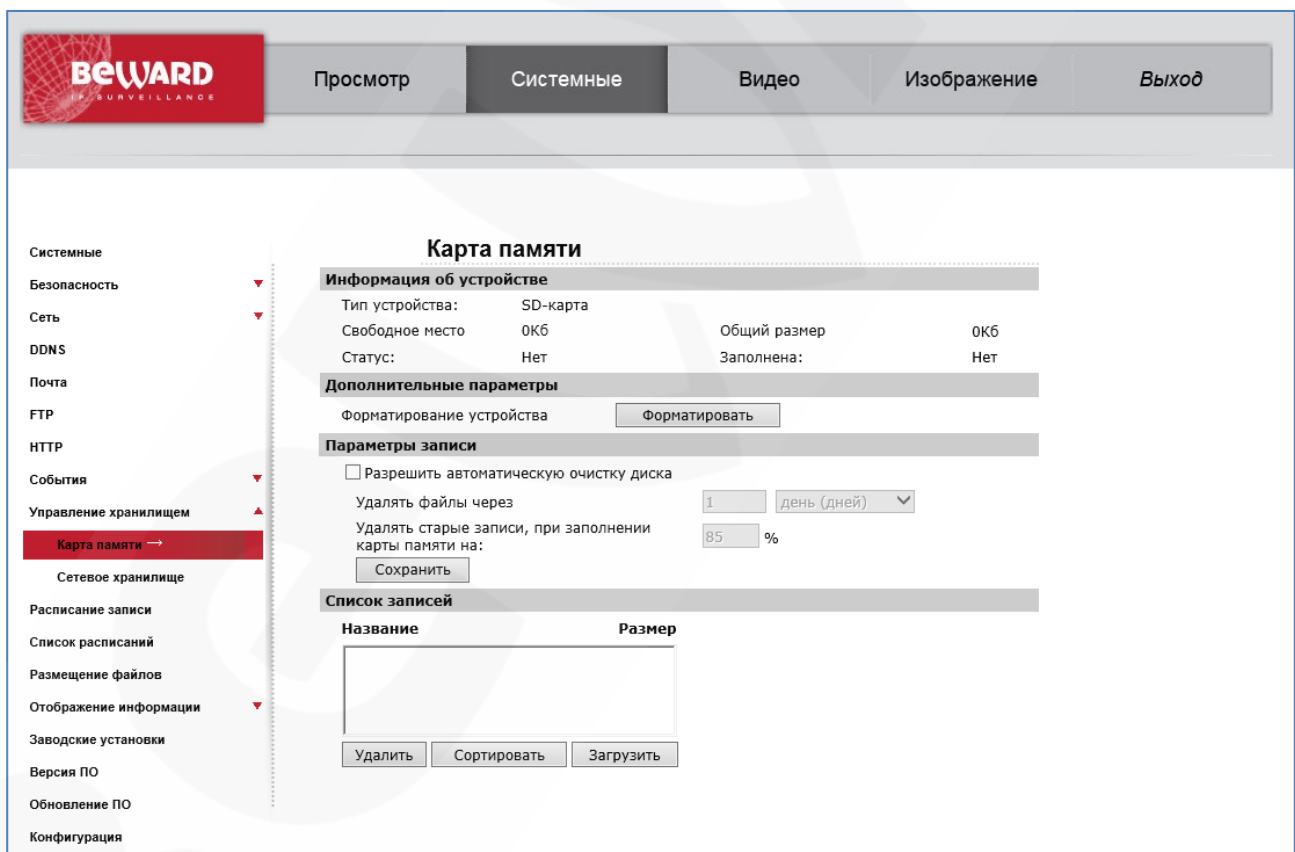
Тип устройства (Device type): указывает тип карты памяти.

Свободное место (Free space): количество свободного места на карте памяти.

Общий размер (Total size): полный объем карты памяти.

Статус (Status): указывает статус устройства. Если устройство вставлено и определено, в данной строке появится **[Да (Yes)]**, в противном случае в строке появится **[Нет (No)]**.

Заполнена (Full): если на карте памяти закончилось свободное место и автоматическая очистка не производится, то в данной строке появится **[Да (Yes)]** и сохранение видеороликов на карту памяти выполняться не будет, в противном случае в строке появится **[Нет (No)]**.

Дополнительные параметры (Device setting): настройки форматирования карты памяти.

Кнопка [Форматировать (Format)]: форматировать карту памяти. Вся информация, находящаяся на ней, будет удалена.

ВНИМАНИЕ!

Необходимо отформатировать карту памяти, если она используется первый раз данной камерой.

Параметры записи (Disk cleanup setting): настройка режима записи файлов на карту памяти.

Разрешить автоматическую очистку диска (Enable automatic disk cleanup): разрешить автоматическое удаление файлов с карты памяти. При выборе данного пункта меню становятся доступны следующие настройки: **[Удалять файлы через (Remove recordings older than)]**, **[Удалять старые записи, при заполнении карты памяти на (Remove oldest recordings when disk is)]**.

Удалять файлы через (Remove recordings older than): автоматическое удаление файлов, старше, чем период, указанный в данной строке.

Удалять старые записи, при заполнении карты памяти на (Remove oldest recordings when disk is): при заполнении карты памяти на указанное количество процентов происходит автоматическое удаление старых файлов.

Для сохранения настроек параметров записи нажмите на кнопку **[Сохранить (Save)]**.

Список записей (Recording list): в данном окне отображается список всех видеороликов, которые сохранены на карте памяти.

Название (FileName): имя файла в формате **X_ГГГГММДД_ЧЧММСС.avi**, где **X** – событие (**A** – запись при тревоге по внешнему датчику, **M** – запись по детекции движения

(M0,M1,M2,M3 – указывает, какой из детекторов движения сработал), T – запись при срабатывании детектора саботажа, R – постоянная запись).

ВНИМАНИЕ!

Если в момент постоянной записи видеороликов на карту памяти возникает тревога, то постоянная запись прерывается и выполняется запись по тревоге. Постоянная запись будет продолжена после выполнения записи по тревоге.

Размер (Size): размер видеозаписи в Кб.

Кнопка [Удалить (Remove)]: удалить с карты памяти выбранный видеоролик.

Кнопка [Сортировать (Sort)]: сортировка по событиям/по дате.

Кнопка [Загрузить (Download)]: просмотр/сохранение на ПК текущего видеоролика.

Для просмотра/сохранения текущего ролика на ПК нажмите кнопку **[Загрузить (Download)]**. В появившемся окне (Рис. 4.45) нажмите на название файла, после чего для просмотра нажмите кнопку **[Открыть]**, для сохранения файла на ПК нажмите кнопку **[Сохранить]** (Рис. 4.46).

Рис. 4.46

ВНИМАНИЕ!

Максимальный размер файла составляет 60 Мб. Максимальная длительность файла зависит от настроек формата (разрешение, частота кадров, настройки сжатия). Формат для записи видео выбирается следующим образом: приоритет отдается первому формату H.264, при отсутствии формата H.264 запись ведется в формате MJPEG.

4.9.2. Меню «Сетевое хранилище» (Network share)

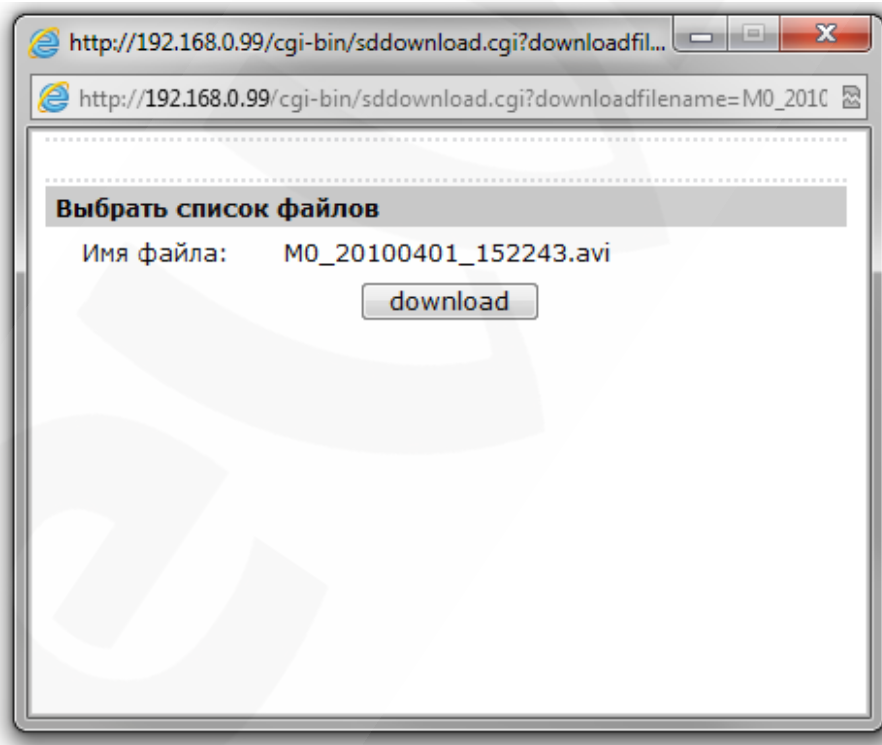
В данном пункте меню осуществляется работа с сетевым хранилищем NAS (Рис. 4.47). Камера поддерживает NAS хранилища с типом доступа SAMBA.

Рис. 4.47

Информация об устройстве (Device information): данный раздел предназначен для отображения информации о подключенном сетевом хранилище.

Тип устройства (Device type): указывает тип устройства.

Свободное место (Free space): количество свободного места на сетевом хранилище.

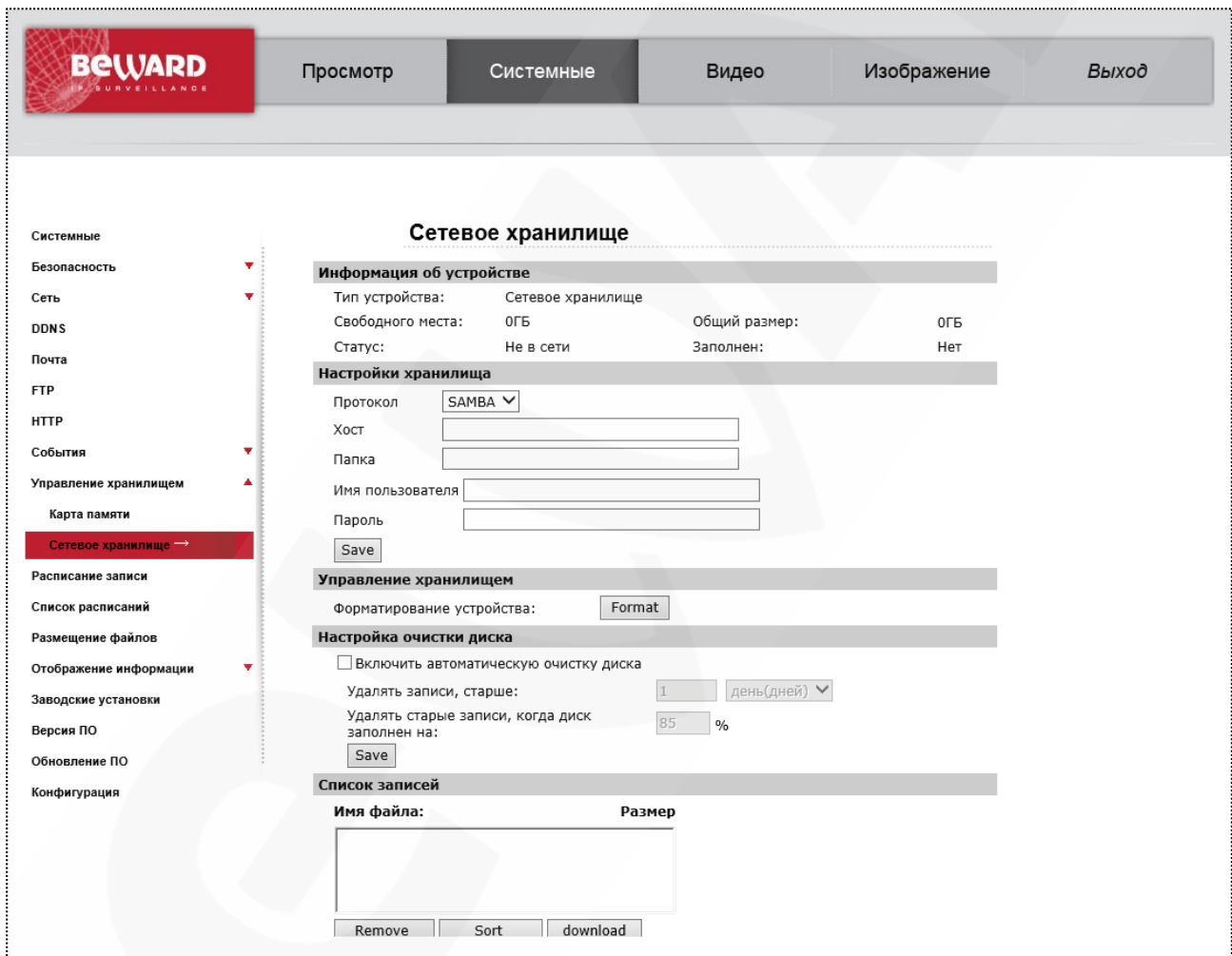
Общий размер (Total size): полный объем сетевого хранилища.

Статус (Status): указывает статус устройства. Если устройство доступно и определено, в данной строке появится **[Да]**, в противном случае в строке появится **[Не в сети]**.

Заполнен (Full): если на сетевом хранилище закончилось свободное место и автоматическая очистка не производится, то в данной строке появится **[Да (Yes)]** и сохранение видеороликов выполняться не будет, в противном случае в строке появится **[Нет (No)]**.

Настройки хранилища.

Протокол: Указывает протокол поддерживаемого сетевого хранилища.

Хост: Поле для указания IP адреса сетевого хранилища.

Папка: Поле для указания пути записи на сетевое хранилище.

Имя пользователя: Поле для указания имени пользователя для доступа к сетевому хранилищу.

Пароль: Поле для указания пароля для доступа к сетевому хранилищу.

Управление хранилищем (Device setting): настройки форматирования диска сетевого хранилища (если поддерживается).

Кнопка [Форматировать (Format)]: форматировать диск сетевого хранилища. Вся информация, находящаяся на нем, будет удалена.

Настройка очистки диска (Disk cleanup setting): настройка режима записи файлов на сетевое хранилище.

Включить автоматическую очистку диска (Enable automatic disk cleanup): разрешить автоматическое удаление файлов с сетевого хранилища. При выборе данного пункта меню становятся доступны следующие настройки: **[Удалять записи, старше (Remove recordings older than)]**, **[Удалять старые записи, когда диск заполнен на (Remove oldest recordings when disk is)]**.

Удалять записи, старше (Remove recordings older than): автоматическое удаление файлов, старше, чем период, указанный в данной строке.

Удалять старые записи, когда диск заполнен на (Remove oldest recordings when disk is): при заполнении сетевого хранилища на указанное количество процентов происходит автоматическое удаление старых файлов.

Для сохранения настроек параметров записи нажмите на кнопку **[Сохранить (Save)]**.

Список записей (Recording list): в данном окне отображается список всех видеороликов, которые сохранены на сетевом хранилище.

Название (FileName): имя файла в формате **X_ГГГГММДД_ЧЧММСС.avi**, где **X** – событие (A – запись при тревоге по внешнему датчику, M – запись по детекции движения (M0, M1, M2, M3 – указывает, какой из детекторов движения сработал), T – запись при срабатывании детектора саботажа, R – постоянная запись).

ВНИМАНИЕ!

Если в момент постоянной записи видеороликов на карту памяти (см. пункт 4.12, 4.13 данного Руководства) возникает тревога, то постоянная запись прерывается и выполняется запись по тревоге. Постоянная запись будет продолжена после выполнения записи по тревоге.

Размер (Size): размер видеозаписи в Кб.

Кнопка [Удалить (Remove)]: удалить с сетевого хранилища выбранный видеоролик.

Кнопка [Сортировать (Sort)]: сортировка по событиям/по дате.

Кнопка [Загрузить (Download)]: просмотр/сохранение на ПК текущего видеоролика.

Для просмотра/сохранения текущего ролика на ПК нажмите кнопку **[Загрузить (Download)]**. В появившемся окне (Рис. 4.48) нажмите на название файла, после чего для просмотра нажмите кнопку **[Открыть]**, для сохранения файла на ПК нажмите кнопку **[Сохранить]** (Рис. 4.48).

Рис. 4.48

ВНИМАНИЕ!

Максимальный размер файла составляет 60 Мб. Максимальная длительность файла зависит от настроек формата (разрешение, частота кадров, настройки сжатия). Формат для записи видео выбирается следующим образом: приоритет отдается первому формату H.264, при отсутствии формата H.264 запись ведется в формате MJPEG.

4.10. Меню «Расписание записи» (Recording)

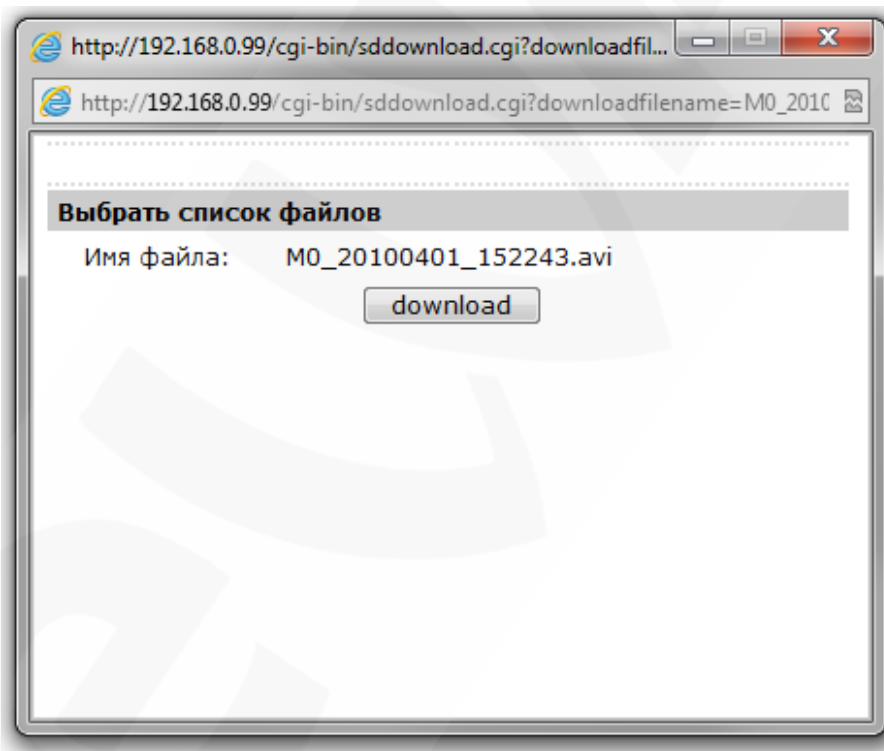
В данном пункте меню осуществляется настройка постоянной записи видеороликов на карту памяти (Рис. 4.49).

Рис. 4.49

Благодаря постоянной записи видеороликов на карту памяти можно обеспечить запись видео даже при потере соединения с сетью, таким образом, камера может выполнять функцию автономного локального хранилища данных.

Также камера может производить запись на сетевое хранилище, исключая необходимость иметь видеосервер.

Хранилище для записи: предоставляет выбор места сохранения видеозаписей. Доступны 2 варианта: Карта памяти или Сетевое хранилище.

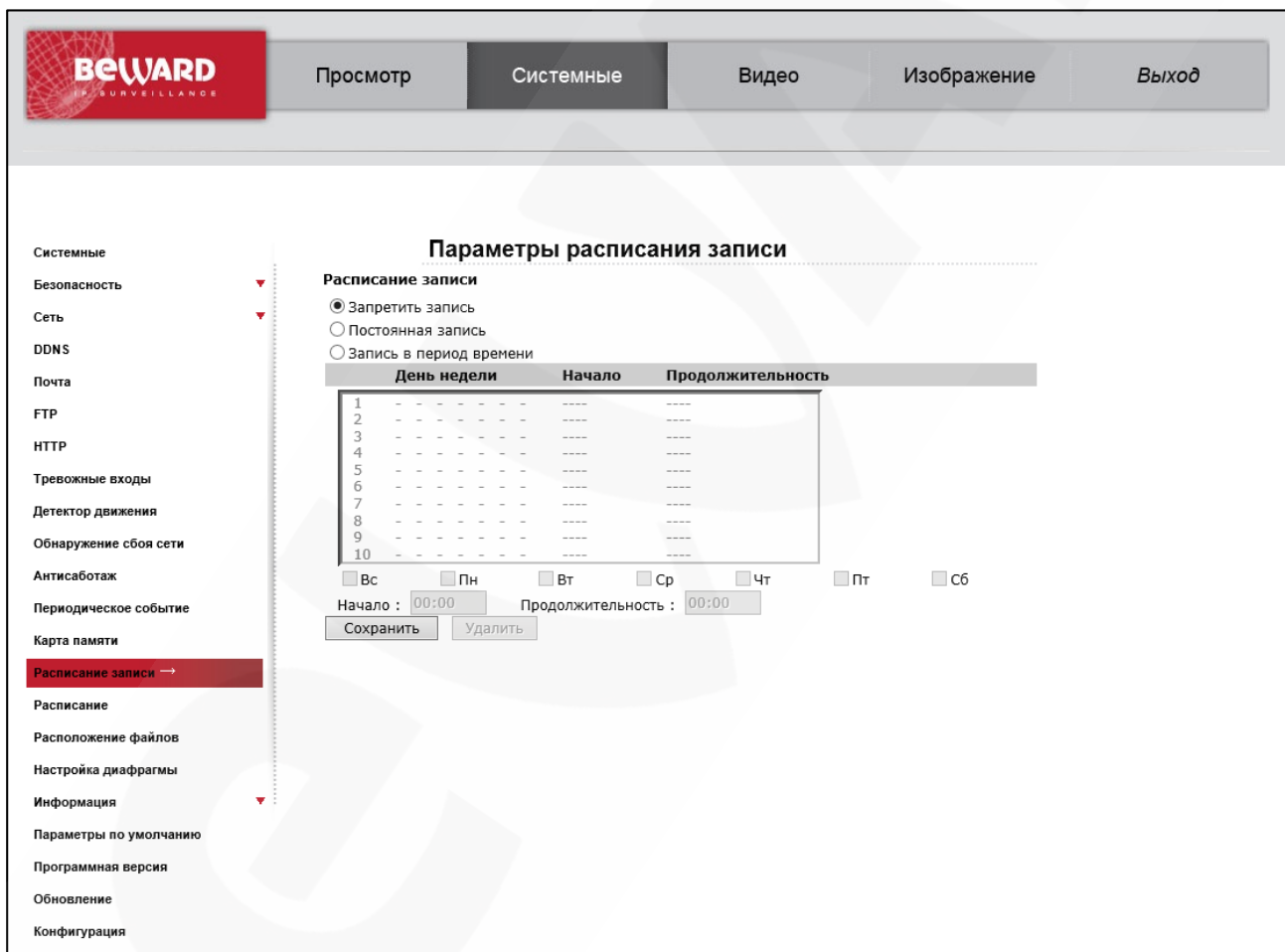
Запись отключена (Disable): не выполнять постоянную запись видеороликов.

Постоянная запись включена (Always): выполнять постоянную запись видеороликов на выбранное хранилище.

Запись в период времени (Only during time frame): выполнять постоянную запись видеороликов в соответствии с расписанием. С помощью данной функции можно указать дни недели, время начала и продолжительность выполнения постоянной записи видеороликов.

Начало (Start time): время начала постоянной записи видеороликов на карту памяти.

Продолжительность (Duration): продолжительность выполнения постоянной записи.

ВНИМАНИЕ!

При использовании функции постоянной записи видеороликов на выбранное хранилище необходимо настроить автоматическую очистку. В противном случае произойдет заполнение диска (карты памяти), и запись видеороликов будет остановлена.

ВНИМАНИЕ!

Для записи видео на карту памяти, она должна быть установлена и доступна для записи.

ВНИМАНИЕ!

Максимальный размер файла составляет 60 Мб. Максимальная длительность файла зависит от настроек формата (разрешение, частота кадров, настройки сжатия). Формат для записи видео выбирается следующим образом: приоритет отдается первому формату H.264, при отсутствии формата H.264 запись ведется в формате MJPEG.

Для сохранения настроек нажмите на кнопку **[Сохранить (Save)]**.

4.11. Меню «Список расписаний» (Schedule)

В данном меню (Рис. 4.50) настраивается расписание работы следующих функций: «Детектор движения» (Motion detection), «Обнаружение сбоя сети» (Network failure detection), «Антисаботаж» (Tampering).

Возможно задать до 10 расписаний. Необходимо выбрать заполняемую в списке позицию, выделить дни недели, задать время начала программы и продолжительность.

Время задается в формате ЧЧ:ММ (где ЧЧ – час, ММ – минуты).

Для очистки строки расписания необходимо выбрать ее в списке и нажать кнопку **[Удалить (Delete)]**.

Для сохранения расписания необходимо нажать кнопку **[Сохранить (Save)]**.

Рис. 4.50

4.16. Меню «Размещение файлов» (File location)

В данном пункте меню назначается каталог для сохранения снимков и видеозаписей (Рис. 4.51), сделанных с помощью кнопок **[Скриншот (Snapshot)]** и **[Запись (Record)]** в разделе меню **«Просмотр (Home)»** (Глава 3. Раздел меню «Просмотр» (Home) данного Руководства).

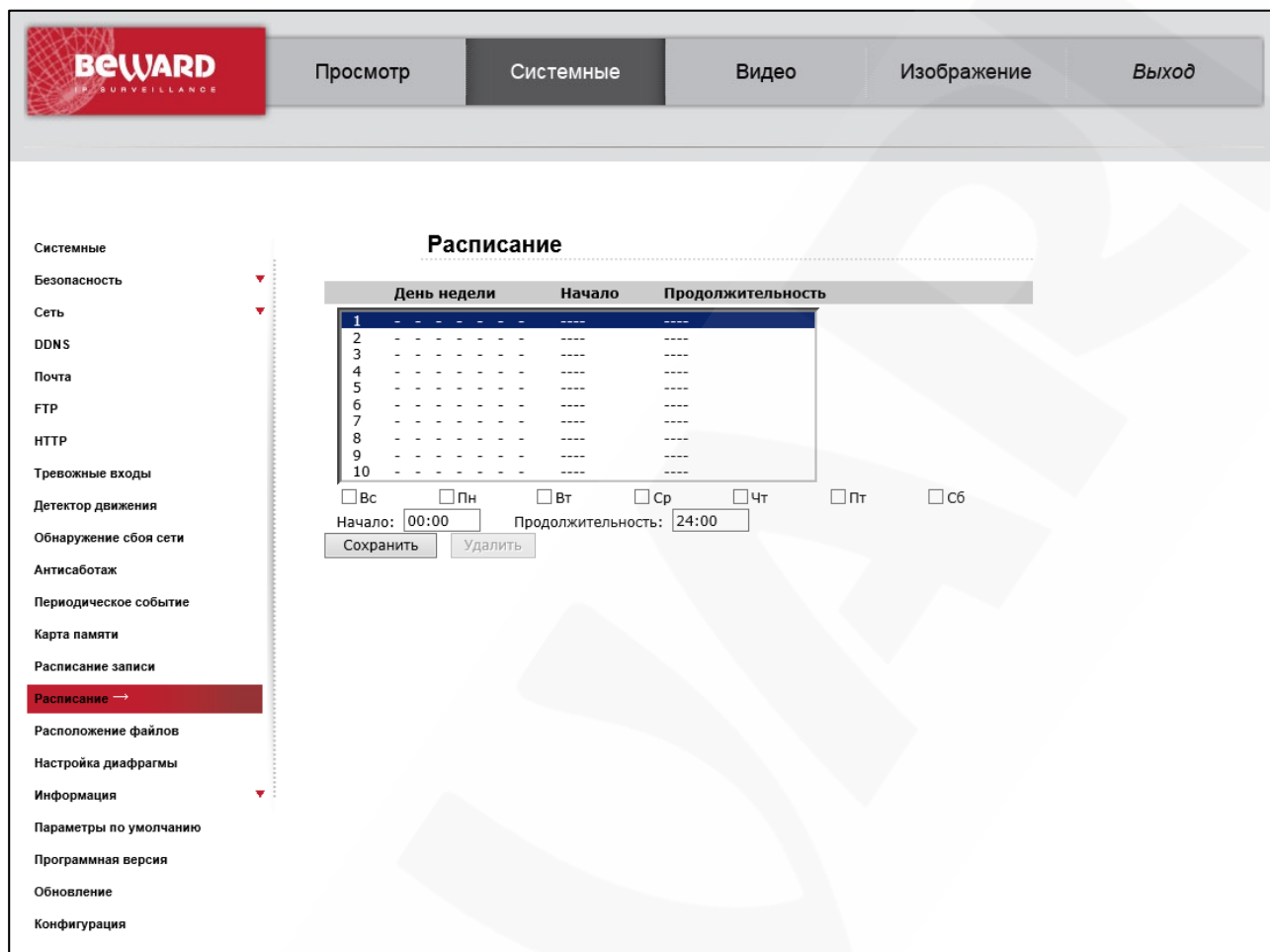

Рис. 4.51

По умолчанию снимки и видеозаписи сохраняются в корень диска С (C:\). Для того, чтобы изменить каталог, нажмите кнопку **[Выбрать (Select)]** и в появившемся окне укажите путь к нужному каталогу.

Для сохранения настроек нажмите на кнопку **[Сохранить (Save)]**.

ВНИМАНИЕ!

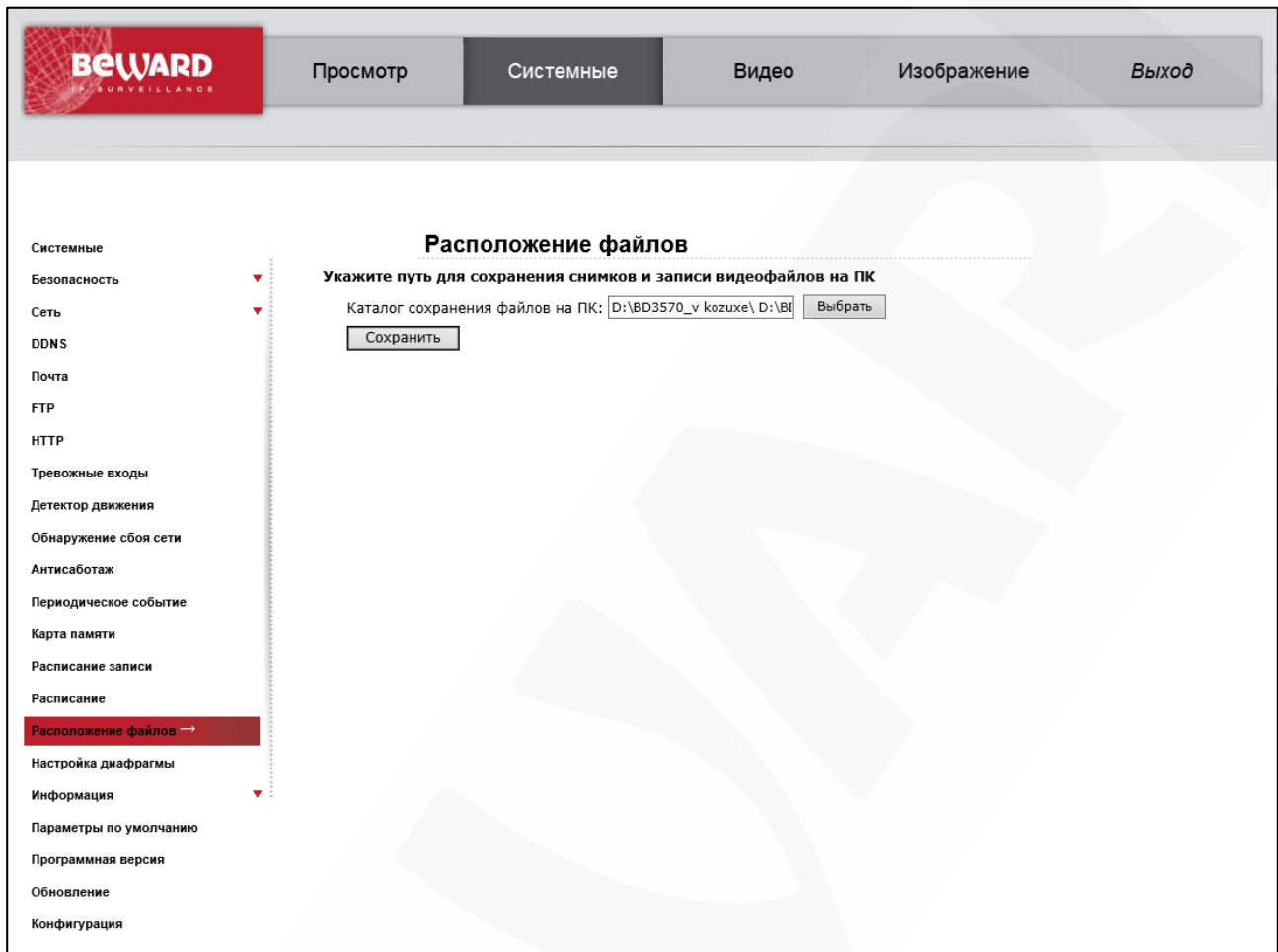
В случае использования системных дисков или папок в ОС Windows Vista, 7, 8 необходимо браузер IE запускать от имени администратора.

4.17. Меню «Отображение информации» (View information)

В данном пункте меню возможен просмотр информации об устройстве и пользователях. Включает в себя следующие подпункты меню: Системный журнал (Log file), Информация о пользователях (User information), Просмотр параметров камеры (Parameters), которые представлены ниже.

4.17.1. Системный журнал

В данном меню производится просмотр журнала событий (Рис. 4.52).

Рис. 4.52

В журнале событий регистрируется следующая информация: дата и время события, само событие.

ВНИМАНИЕ!

После перезагрузки устройства журнал событий очищается.

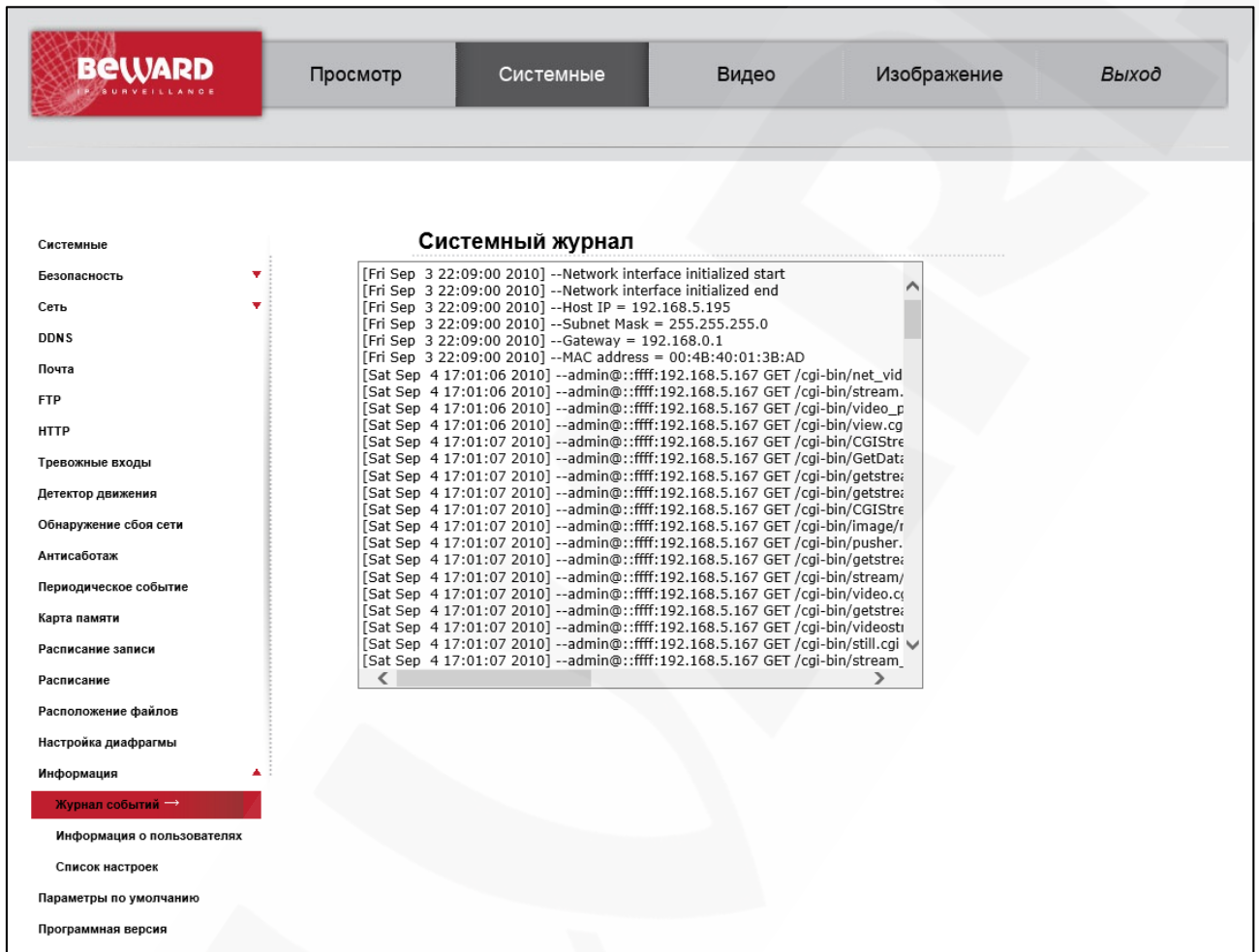
4.17.2. Информация о пользователях

В данном меню осуществляется просмотр информации о пользователях камеры, их именах и паролях, а также о правах доступа (Рис. 4.53).

Рис. 4.53

Кнопка [Пользовательская информация (Get user information)]: при нажатии данной кнопки в окне отображается список пользователей камеры в формате **имя пользователя:пароль**.

Кнопка [Пользовательские настройки (Get user privacy)]: при нажатии данной кнопки в окне отображается список пользователей и их права доступа в формате **A:B:C:D**, где **A** – Вход/Выход (I/O access), **B** – Контроль камеры (Camera control), **C** – Разговор (Talk), **D** – Звук (Listen) (Рис. 4.54).

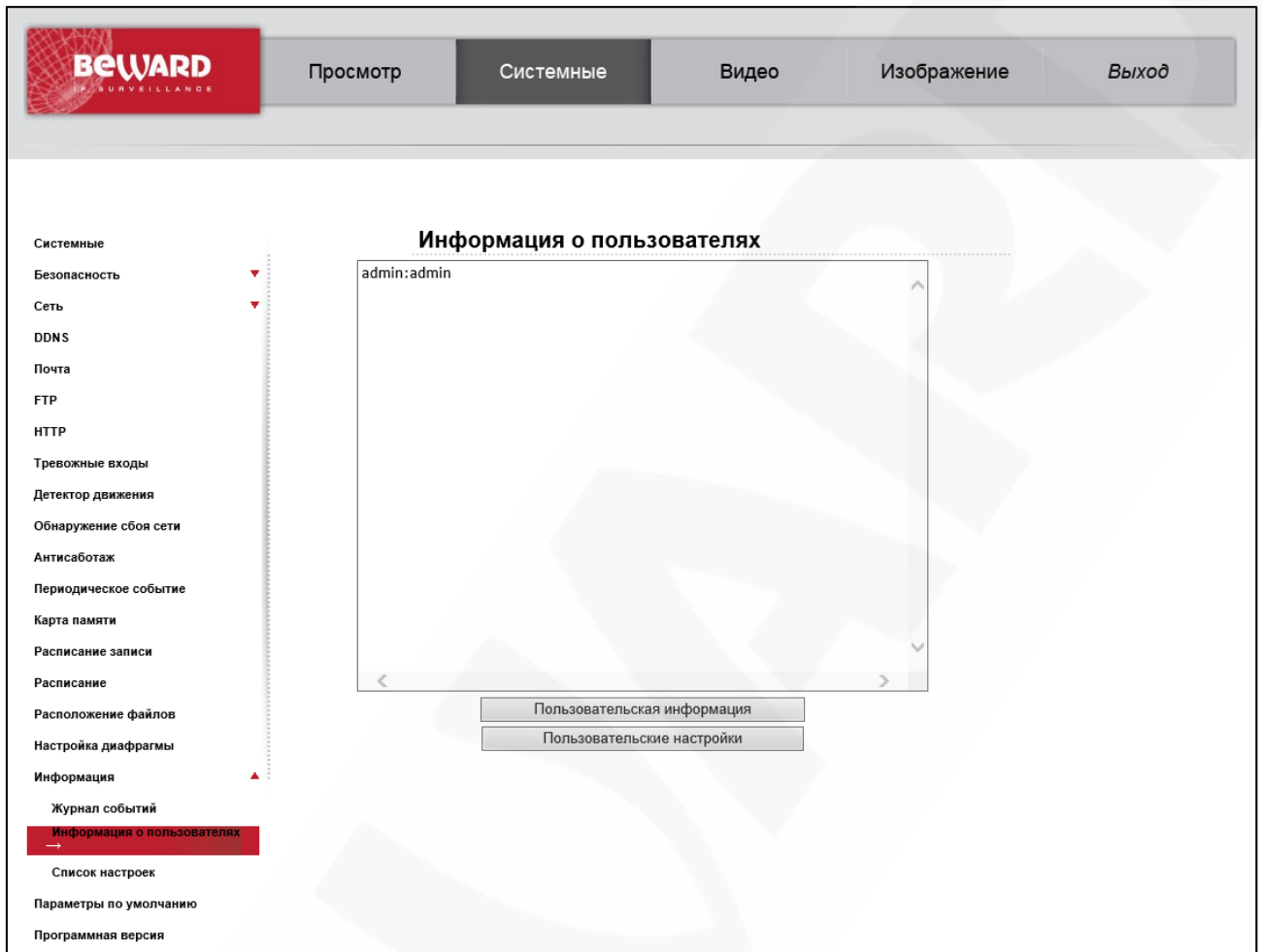

Рис. 4.54

4.17.3. Список настроек

В данном меню осуществляется просмотр информации обо всех параметрах конфигурации устройства (Рис. 4.55).

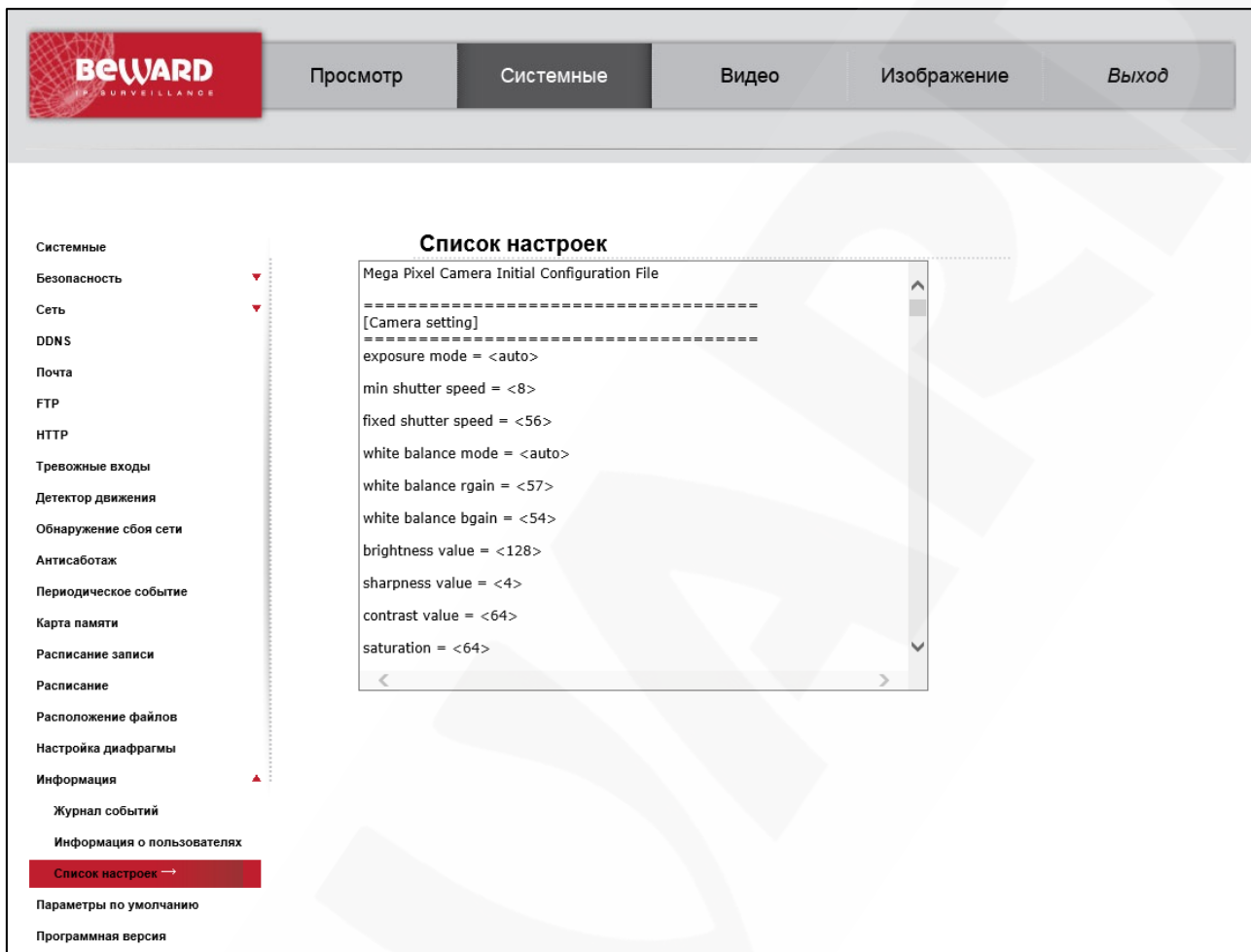

Рис. 4.55

4.18. Меню «Заводские установки» (Factory default)

В данном меню осуществляется перезагрузка устройства и возврат параметров устройства к значениям по умолчанию (Рис. 4.56).

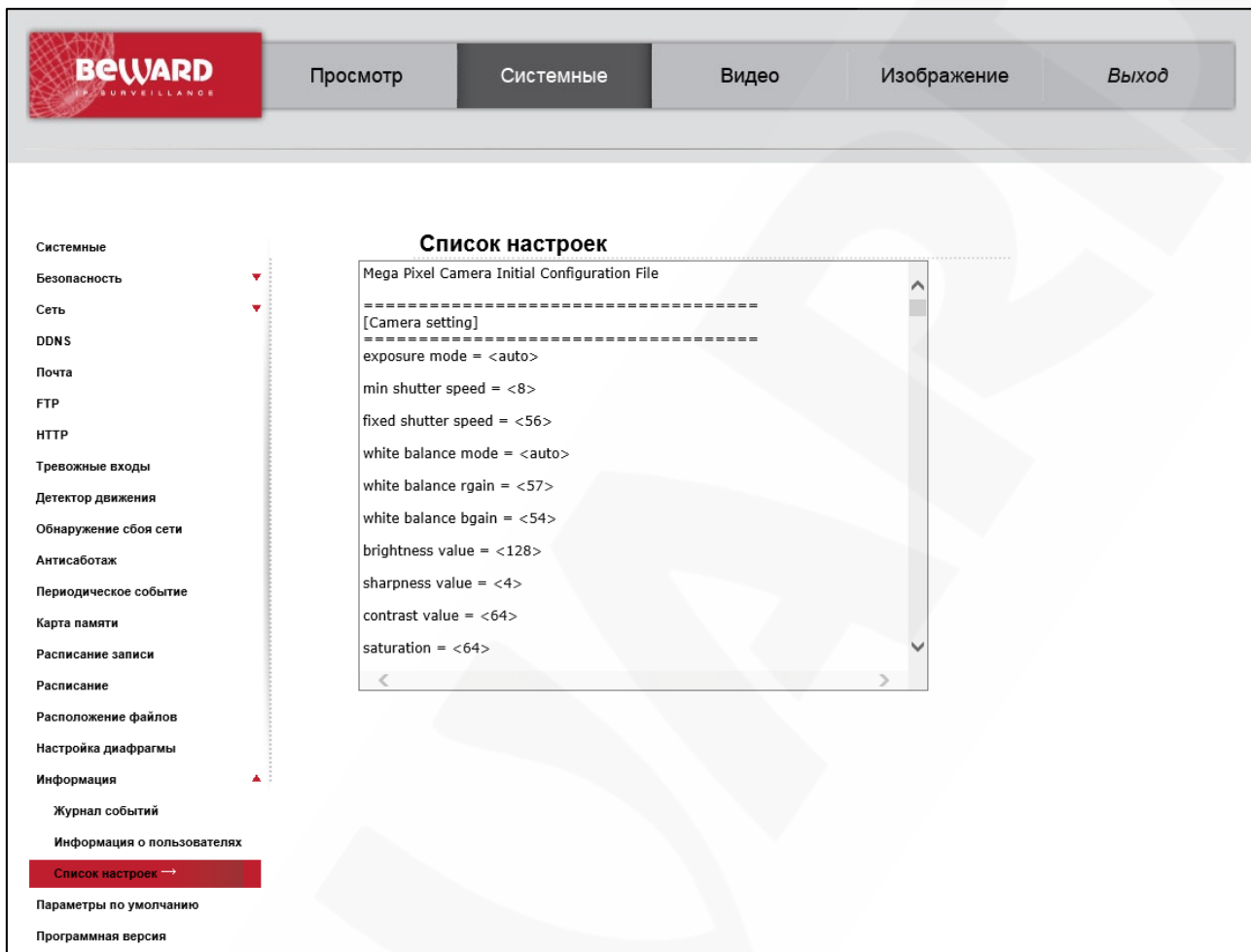

Рис. 4.56

Кнопка [Сбросить настройки (Full Restore)]: сброс всех настроек конфигурации устройства к значениям по умолчанию. Значения по умолчанию основных параметров устройства приведены в разделе «Введение» пункте [1.1.4](#) данного Руководства. После установки значений по умолчанию устройство будет перезагружено.

Кнопка [Сбросить настройки (Partial Restore)]: сброс всех настроек конфигурации устройства к значениям по умолчанию кроме настроек сети. После установки значений по умолчанию, устройство будет перезагружено.

Кнопка [Перезагрузка (Reboot)]: при нажатии на данную кнопку выполняется перезагрузка устройства.

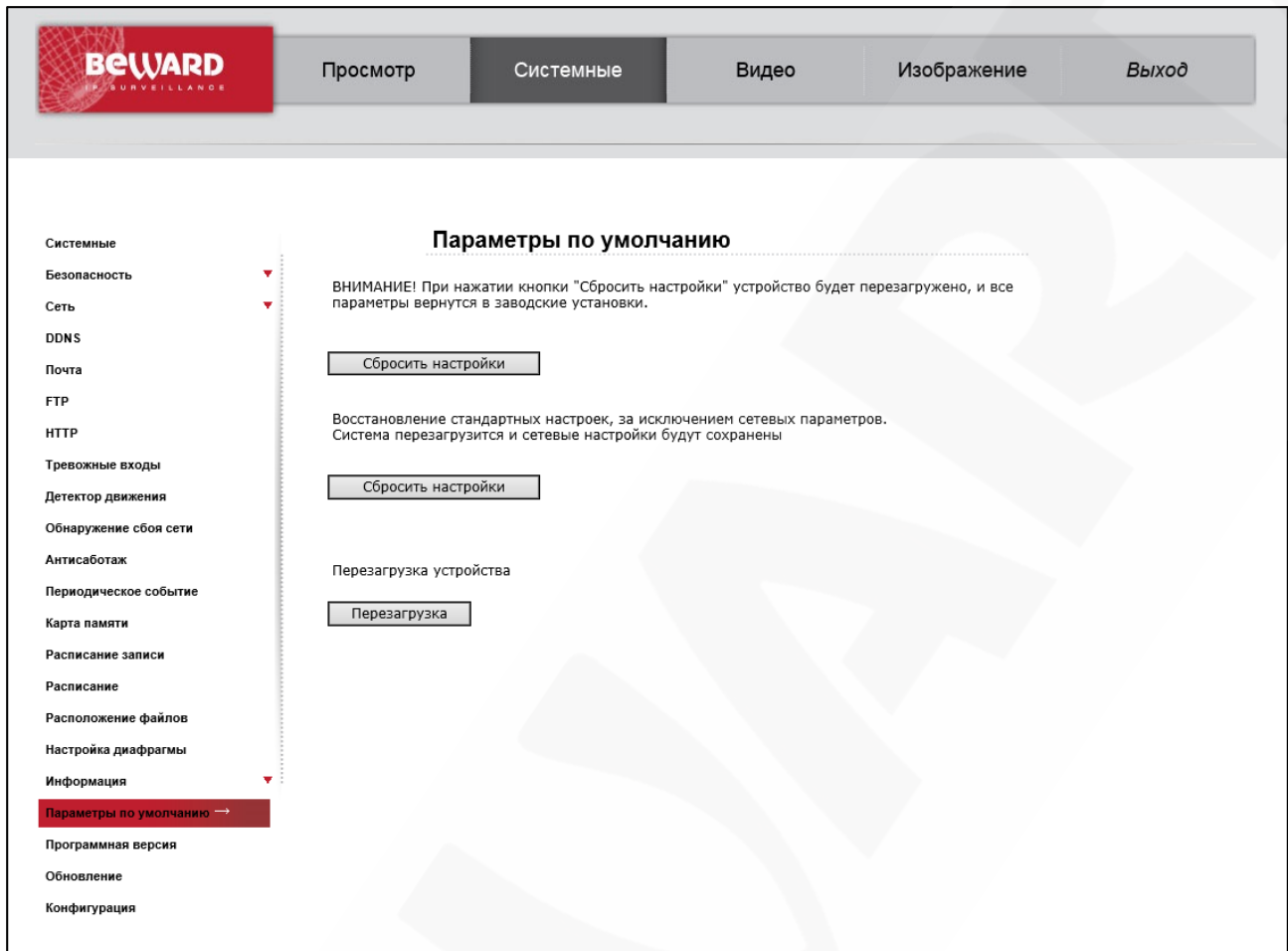
4.19. Меню «Версия ПО» (Software version)

В данном меню отображается информация о версии программного обеспечения устройства (Рис. 4.57).

Рис. 4.57

4.20. Меню «Обновление ПО» (Software upgrade)

Данное меню предназначено для обновления программного обеспечения устройства (Рис. 4.58).

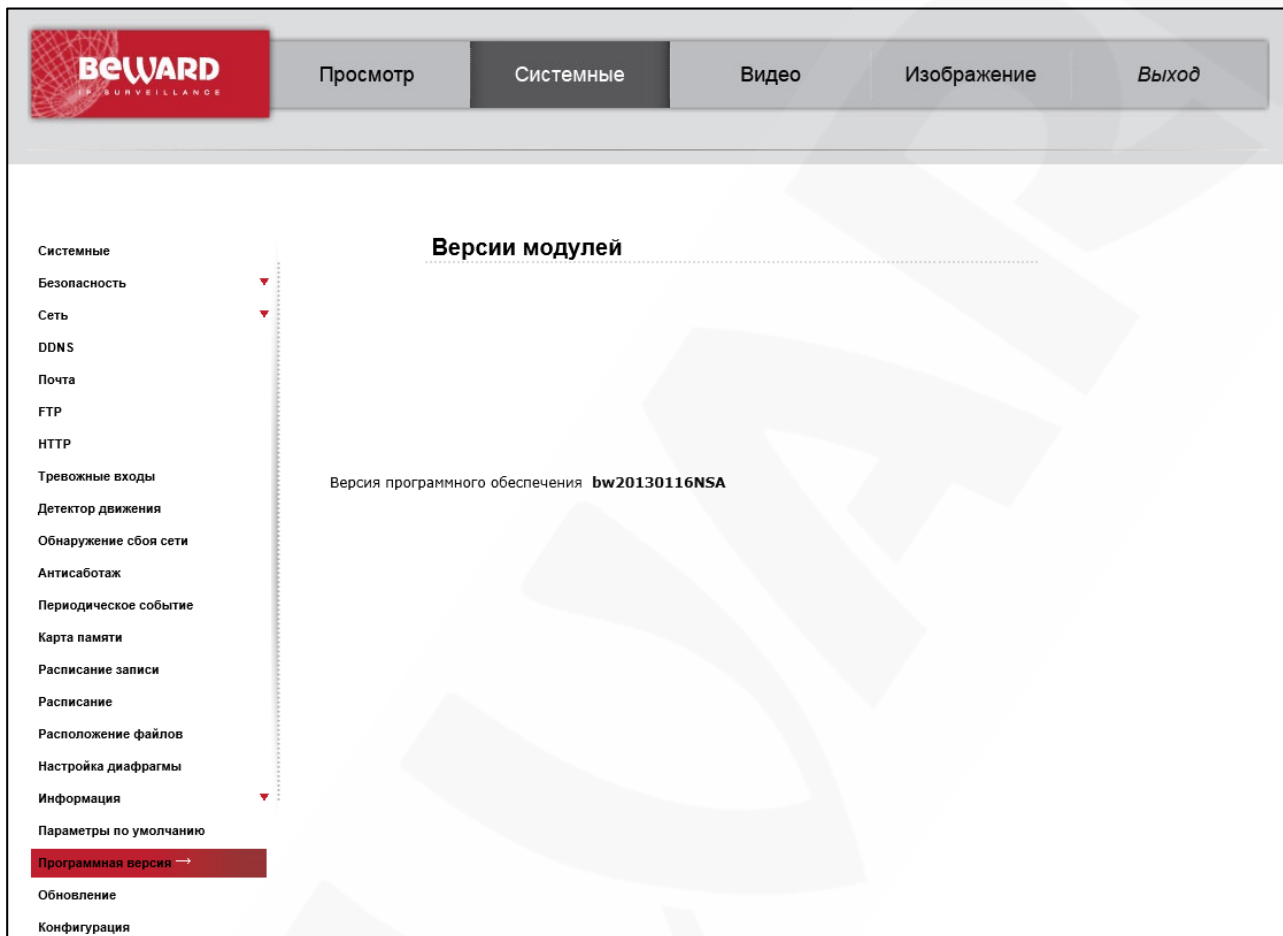

Рис. 4.58

Кнопка [Обзор]: выбор файла для обновления.

Выберите обновляемый модуль (Select binary file you want to upgrade): определяет тип обновляемого файла.

Кнопка [Обновить (Upgrade)]: начать процесс обновления.

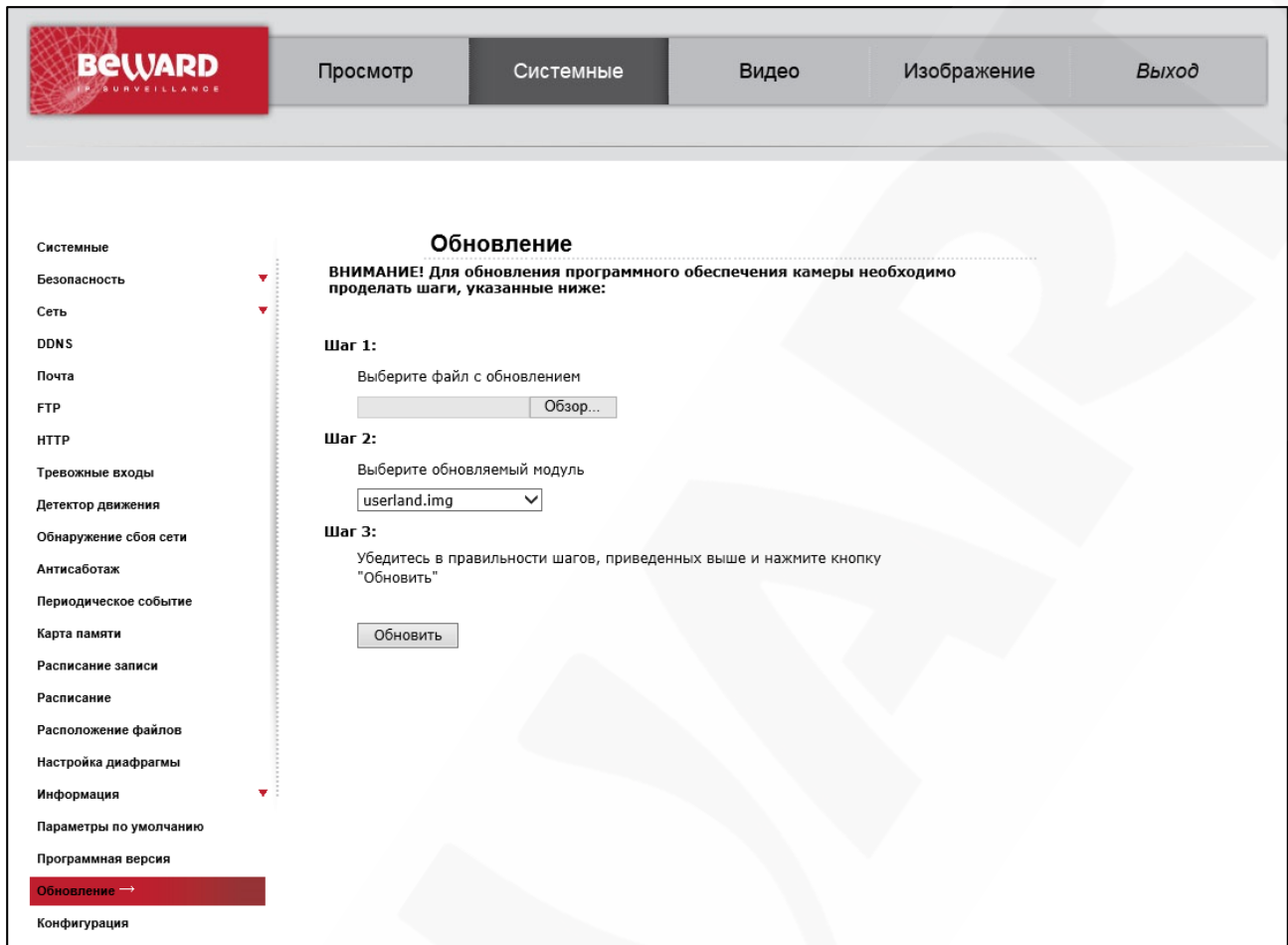
Для обновления программного обеспечения устройства проделайте следующие шаги:

Шаг 1: выберите файл обновления при помощи кнопки **[Обзор]**.

ВНИМАНИЕ!

Набор файлов и их последовательность для прошивки устройства может отличаться для разных версий ПО устройства. Верная последовательность файлов для прошивки устройства указывается в сопутствующей документации для прошивки.

ВНИМАНИЕ!

Будьте внимательны при выборе файла прошивки. Выбор неверного файла обновления ПО может привести к выходу устройства из строя!

Шаг 2: далее необходимо выбрать тип файла прошивки в соответствии с выбранным файлом.

Шаг 3: для начала процесса обновления необходимо нажать кнопку **[Обновить (Upgrade)]**, после чего система проверит, доступен ли файл обновления по указанному пути и, в случае успеха, начнет процесс выполнения обновления ПО. Состояние процесса обновления будет отображаться с помощью индикатора выполнения (Рис. 4.59).

Рис. 4.59

ВНИМАНИЕ!

Во время обновления программного обеспечения камеры не отключайте питание, не перезагружайте устройство, не закрывайте и не обновляйте текущую страницу. Это может привести к выходу устройства из строя!

Шаг 4: когда индикатор выполнения покажет 100%, обновление будет завершено, и в браузере будет открыта страница меню **[Просмотр (Home)]**. Если необходимо произвести обновление других файлов, выполните шаги 1-3 для всех файлов, обновление которых необходимо произвести.

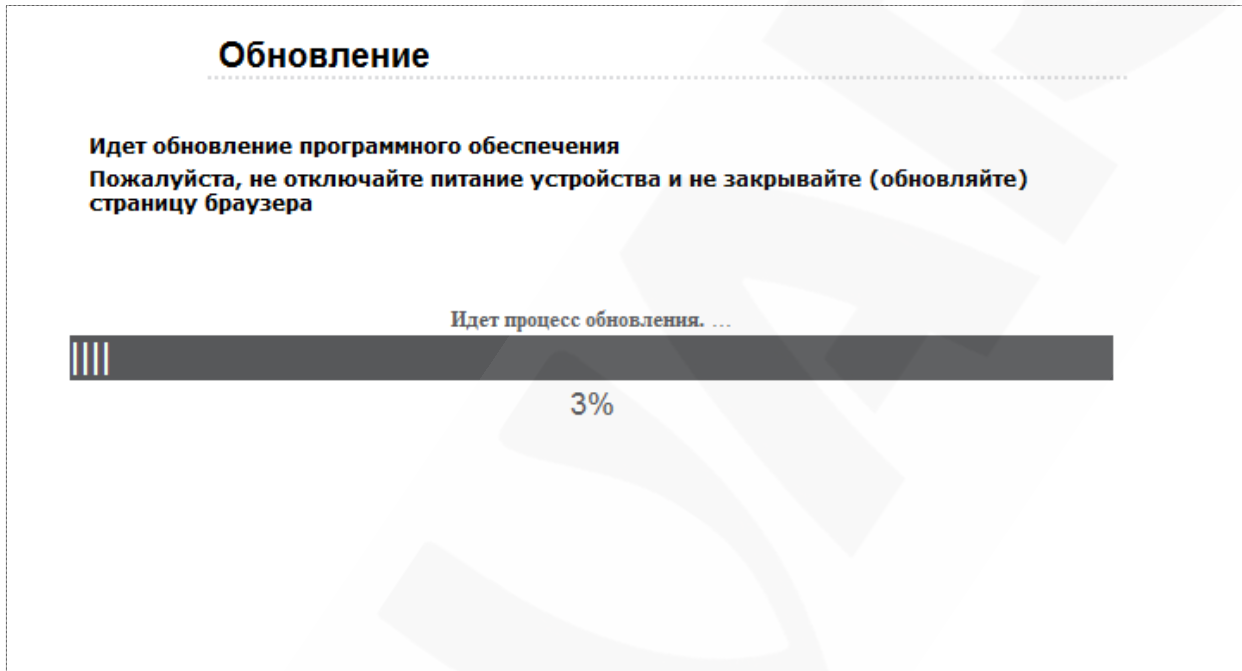
Шаг 5: после обновления всех требуемых файлов рекомендуется произвести аппаратный сброс параметров устройства к значениям по умолчанию. Для этого удерживайте кнопку **[Reset]** на устройстве нажатой в течение 10-15 сек.

ВНИМАНИЕ!

После аппаратного сброса устройства к значениям по умолчанию, устройство будет перезагружено. Значения по умолчанию для основных параметров устройства приведены в разделе «Введение» в пункте 1.1.4. данного Руководства.

Шаг 6: рекомендуется переустановить ActiveX компоненты. Для этого сначала удалите компонент ActiveX, а затем вновь установите его.

4.23. Меню «Конфигурация» (Maintenance)

Данное меню предназначено для сохранения/загрузки конфигурации устройства (всех настроек устройства) (Рис. 4.60).

Рис. 4.60

Кнопка [Экспортировать (Export)]: нажмите для сохранения текущих настроек конфигурации устройства. В появившемся окне сохранения файла укажите каталог и имя для создаваемого файла настроек конфигурации.

Кнопка [Обзор]: нажмите для выбора ранее сохраненного файла настроек конфигурации устройства.

ВНИМАНИЕ!

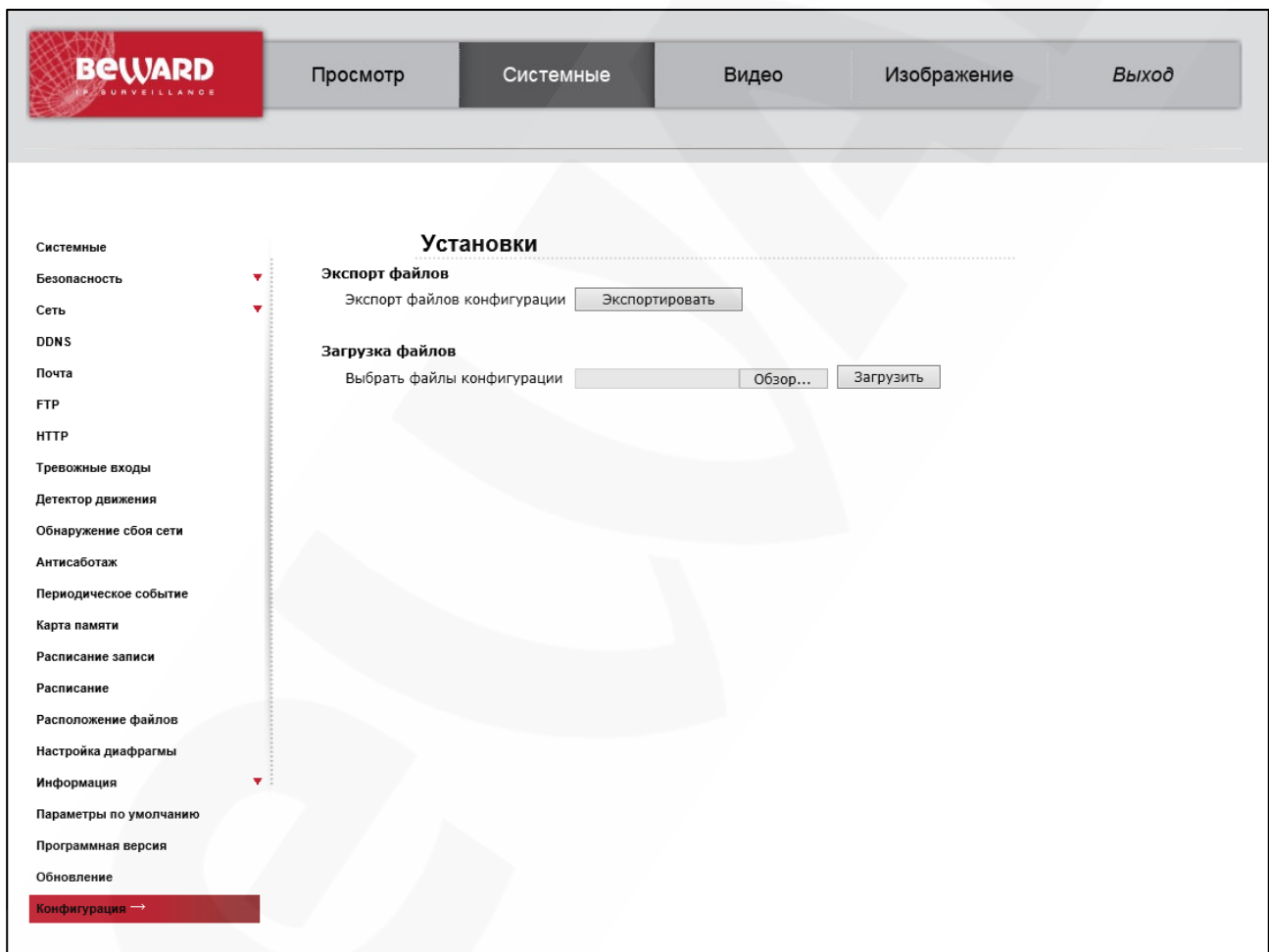
Используйте только файлы конфигурации, созданные устройством при помощи функции экспорта настроек (кнопка [**Экспортировать (Export)**]), и соответствующие текущей версии ПО устройства. Выбор неверного файла настроек конфигурации может привести к выходу устройства из строя!

Кнопка [Загрузить (Upload)]: нажмите для применения настроек выбранного файла конфигурации.

ВНИМАНИЕ!

После применения настроек конфигурации устройство будет перезагружено и станет доступно с настройками, указанными в выбранном файле конфигурации.

Глава 5. Раздел меню «Видео» (Streaming)

Это меню (Рис. 5.1) предназначено для установки и настройки параметров трансляции видеоизображения камеры, таких как: [Видеоформат (Video Format)], [Кодирование (Video Compression)], [Видео Наложение текста (Video Text Overlay)], [Зоны видеонаблюдения (Video ROI)], [Поток (Video OCX Protocol)], [Видео - частота кадров (Video Frame Rate)], [Маскирующая зона (Video Mask)]. Их настройка и назначение будут описаны ниже.

Рис. 5.1

ВНИМАНИЕ!

Раздел меню «Видео» (Streaming) доступен только для пользователя с правами администратора системы.

5.1. Меню «Видеоформат» (Video Format)

В данном разделе меню осуществляется выбор форматов кодирования, разрешения видеоизображения, вывод титров и настройки переворота изображения (Рис. 5.2).

Параметры видеоформата

Разрешение
 H.264 + H.264

H.264-1 Видеоформат : 2688 x 1512 (15 fps) H-264-1

H.264-2 Видеоформат : 1280x720 (15к/с) H-264-2

VNC выход: N/A

Сохранить

Примечание:
 Отправка изображения по электронной почте или загрузка на FTP-сервер доступна только при выборе формата MJPEG

Преобразование видеоизображения:
 Без изменений

Сохранить

Настройки GOV группы:

GOV длина для H.264-1 : 25 GOV длина для H.264-2 : 25

GOV длина для H.264-3 : 25 GOV длина для H.264-4 : 25

Сохранить

H.264 Profile :

H.264-1 : High профиль H.264-2 : High профиль

H.264-3 : High профиль H.264-4 : High профиль

Сохранить

Рис. 5.2

Данное меню условно можно разделить на 5 частей: **Разрешение (Video Resolution)**, **Настройки наложения текста (Text Overlay Settings)**, **Преобразование видеоизображения (Video rotate type)**, **Настройки GOV группы (GOV Settings)**, **H.264 Profile**.

Разрешение (Video Resolution): в данном разделе выбирается формат кодирования камеры и разрешение каждого потока (Рис. 5.3). В камере существует функция одновременного кодирования до четырех потоков.

Разрешение

H.264 + H.264 + H.264 + MJPEG

H.264-1 Видеоформат : 2304 x 1296 (25 fps) H-264-1

H.264-2 Видеоформат : 640x480 (25к/с) H-264-2

H.264-3 Видеоформат : 352x288 (25к/с) H-264-3

MJPEG Видеоформат : 352x288 (25к/с) MJPEG

Сохранить

Рис. 5.3

В качестве форматов кодирования могут быть выбраны MJPEG и H.264. Доступны следующие варианты одновременного кодирования потоков:

H.264 Only
MJPEG Only
H.264 + H.264
H.264 + MJPEG
H.264 + H.264 + H.264
H.264 + H.264 + MJPEG
H.264 + H.264 + H.264 + H.264
H.264 + H.264 + H.264 + MJPEG

После выбора форматов кодирования необходимо задать разрешение для каждого формата. Доступны следующие разрешения:

4Mp.
Full HD.
SXGA.
HD.
XGA.
SVGA
D1.
VGA.
CIF.

Для сохранения изменений настроек видеопотока нажмите кнопку **[Сохранить (Save)]** (Рис. 5.4).

Разрешение			
H.264 + H.264 + H.264 + MJPEG ▾			
H.264-1 Видеоформат :	2304 x 1296 (25 fps) ▾	H-264-1 ▾	
H.264-2 Видеоформат :	640x480 (25к/с) ▾	H-264-2 ▾	
H.264-3 Видеоформат :	352x288 (25к/с) ▾	H-264-3 ▾	
MJPEG Видеоформат :	352x288 (25к/с) ▾	MJPEG ▾	
Сохранить			

Рис. 5.4

ВНИМАНИЕ!

Отправка статических картинок на FTP-сервер или по электронной почте возможна, только если один из видеопотоков содержит формат MJPEG! Разрешение статических картинок зависит от разрешения формата MJPEG.

Видео наложение текста (Text Overlay Settings): в данном пункте меню настраивается информация, отображаемая на видеоизображении (Рис. 5.5).

Рис. 5.5

Для вывода доступна следующая информация:

Показать дату (Include date): выводит на видеоизображение (в правый верхний угол) текущую дату устройства в формате ГГГГ/ММ/ДД.

Показать время (Include time): выводит на видеоизображение (в правый верхний угол) текущее время устройства в формате ЧЧ:ММ:СС.

ПРИМЕЧАНИЕ!

Настройка даты и времени устройства производится в меню **СИСТЕМНЫЕ – Системные (SYSTEM – System)**.

Показать текст (Include text string): выводит на видеоизображение (в левый верхний угол) текст длиной 20 символов латинскими буквами и цифрами либо 7 символов в кириллице.

Для сохранения изменений настроек отображения титров на видеоизображении нажмите кнопку **[Сохранить (Save)]** (Рис. 5.6).

Рис. 5.6

Преобразование видеоизображения (Video rotate type): настройка поворота/отражения видеоизображения (Рис. 5.7).

Рис. 5.7

Доступны следующие варианты переворота изображения:

Без изменений (Normal video): изображение без изменений.

Поворот на 180 градусов (Flip video): поворот изображения на 180 градусов.

Зеркальное отражение (Mirror video): зеркальное отображение изображения.

90 град. по часовой (90 degree clockwise): поворот изображения по часовой стрелке на 90 градусов.

Поворот + Отражение (180 degree rotate): поворот изображения на 180 градусов и зеркальное отражение.

90град. против часовой (90 degree counterclockwise): поворот изображения против часовой стрелки на 90 градусов.

Для сохранения изменений настроек поворота видеоизображения нажмите кнопку **[Сохранить (Save)]** (Рис. 5.8).

Рис. 5.8

Настройки GOV группы (GOV Settings): в данном меню устанавливается длина GOV группы для формата кодирования H.264 для каждого потока (Рис. 5.9).

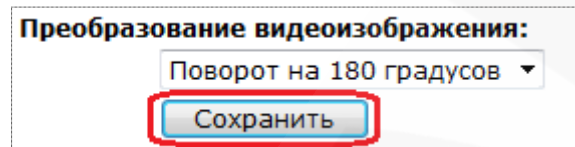

Рис. 5.9

Структура группы GOV описывает составные части видеопотока, к которым относятся изображения (I-VOP – полный (опорный) кадр изображения и P-VOP - разница между изображениями), входящие в видеопоток, и порядок их внутреннего расположения.

ПРИМЕЧАНИЕ!

Чем меньше длина GOV группы, тем чаще будут передаваться I-VOP (опорные кадры изображения). Следовательно, с уменьшением длины GOV группы, с одной стороны, требуется увеличение ширины канала передачи данных, с другой стороны, снижается вероятность потери опорного кадра (при потере опорного кадра происходит замирание видеоизображения, до появления нового опорного кадра).

GOV длина для H.264-1 (H.264-1 GOV Length): устанавливает длину GOV группы для первого потока в формате H.264.

GOV длина для H.264-2 (H.264-2 GOV Length): устанавливает длину GOV группы для второго потока в формате H.264.

GOV длина для H.264-3 (H.264-3 GOV Length): устанавливает длину GOV группы для третьего потока в формате H.264.

GOV длина для H.264-4 (H.264-4 GOV Length): устанавливает длину GOV группы для четвертого потока в формате H.264.

Для сохранения изменений настроек GOV группы нажмите кнопку **[Сохранить (Save)]** (Рис. 5.10).

Настройки GOV группы:

GOV длина для H.264-1 :	<input type="text" value="50"/>	GOV длина для H.264-2 :	<input type="text" value="50"/>
GOV длина для H.264-3 :	<input type="text" value="25"/>	GOV длина для H.264-4 :	<input type="text" value="25"/>
<input type="button" value="Сохранить"/>			

Рис. 5.10

5.2. Меню «Кодирование» (Video Compression)

В данном меню устанавливается сжатие видеосигнала, транслируемого камерой (Рис. 5.11).

Рис. 5.11

От степени сжатия видеоизображения зависит ширина канала, необходимого для передачи данных по сети, и качество передаваемого изображения.

Данное меню условно можно разделить на 4 части: **Настройка формата MJPEG (MJPEG Compression setting)**, **Настройки сжатия H.264 (H.264 Compression setting)**, **Отображение информации о сжатии на главной странице**, **Выбор режима CBR (CBR mode setting)**.

Настройки формата MJPEG (MJPEG Compression setting): в данном меню устанавливается степень сжатия видеосигнала, транслируемого камерой в формате MJPEG (Рис. 5.12).

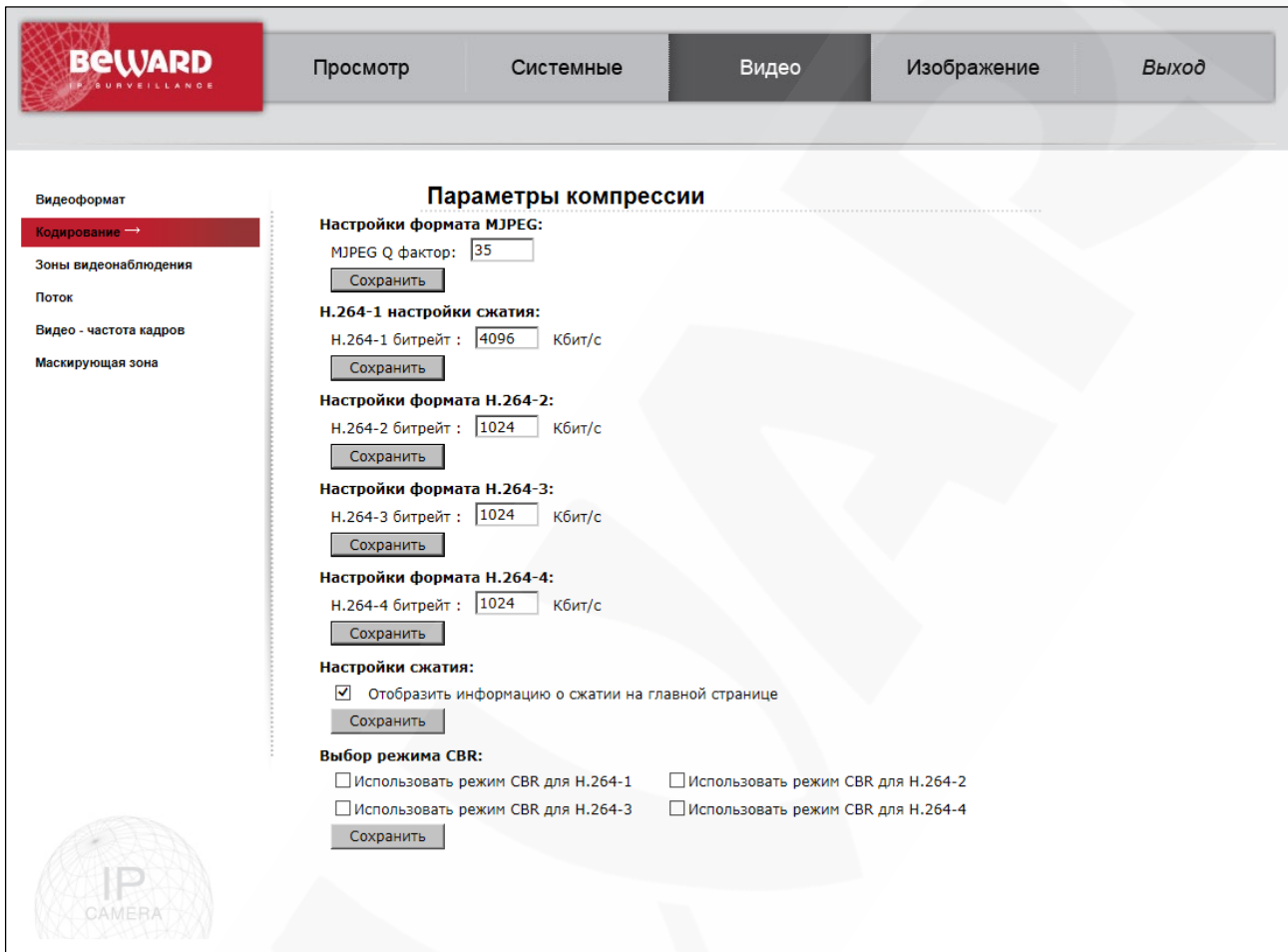

Рис. 5.12

Для выбора степени сжатия изображения используется параметр **[МJPEG Q фактор (MJPEG Q factor)]**. Диапазон значений от 1 до 70. Чем меньше значение данного параметра, тем выше степень сжатия и, соответственно, ниже качество изображения и меньше значение ширины канала, и наоборот, чем больше значение данного параметра, тем меньшая степень сжатия и выше качество изображения, и больше ширина канала передачи данных.

Для сохранения изменений настроек степени сжатия формата MJPEG нажмите кнопку **[Сохранить (Save)]** (Рис. 5.13).

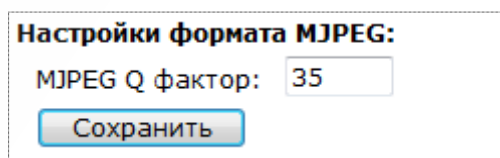

Рис. 5.13

Настройка формата H.264-1/H.264-2/H.264-3/H.264-4 (H.264-1/H.264-2/H.264-3/H.264-4 Compression setting): в данном меню устанавливается степень сжатия видеосигнала, транслируемого камерой в формате H.264-1/H.264-2/H.264-3/H.264-4 (Настройка сжатия производится для каждого потока независимо) (Рис. 5.14).

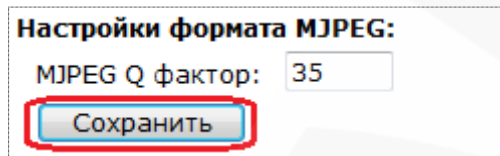

Рис. 5.14

Для выбора степени сжатия изображения используется параметр **[H.264-1/H.264-2/H.264-3/H.264-4 битрейт (H.264-1/H.264-2/H.264-3/H.264-4 bit rate)]**. Диапазон значений от 64 до 20480 Кбит. В соответствии с установленной шириной канала передачи данных определяются настройки кодирования. Чем меньше значение ширины канала, тем выше степень сжатия и, соответственно, ниже качество изображения, и наоборот, чем больше значение ширины канала, тем ниже степень сжатия и выше качество изображения.

Для сохранения изменений настроек степени сжатия формата H.264-1/H.264-2/H.264-3/H.264-4 нажмите кнопку **[Сохранить (Save)]** (Рис. 5.15).

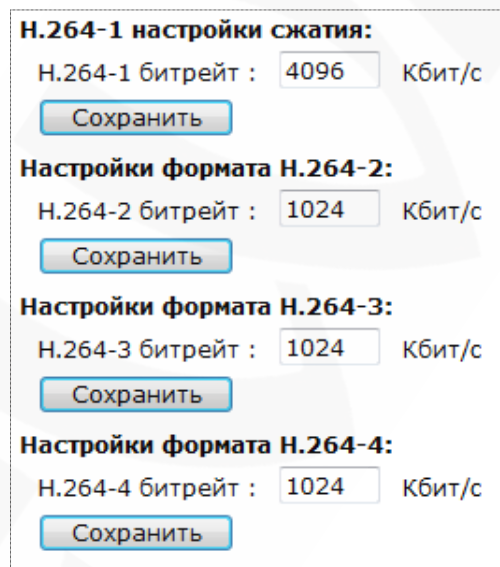
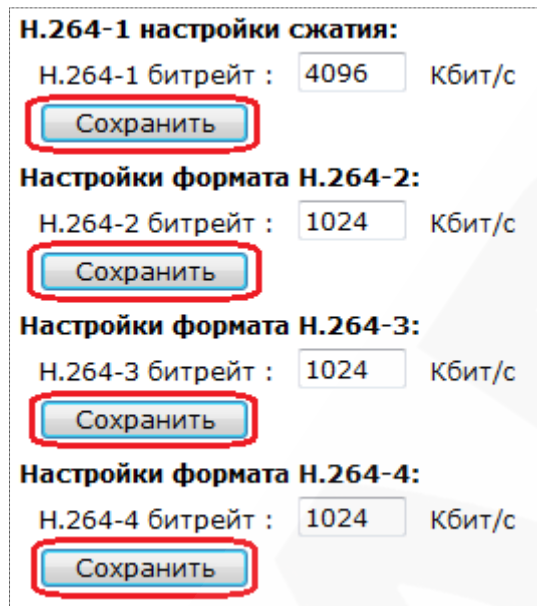

- H.264-1 настройки сжатия:** H.264-1 битрейт : 4096 Кбит/с. Button: Сохранить
- Настройки формата H.264-2:** H.264-2 битрейт : 1024 Кбит/с. Button: Сохранить
- Настройки формата H.264-3:** H.264-3 битрейт : 1024 Кбит/с. Button: Сохранить
- Настройки формата H.264-4:** H.264-4 битрейт : 1024 Кбит/с. Button: Сохранить

Рис. 5.15

ВНИМАНИЕ!

При задании уровня сжатия для формата H.264, заданное значение скорости передачи данных может фактически превышать. Если необходимо ограничить скорость передачи данных сверху, воспользуйтесь функцией CBR.

Для отображения информации о сжатии на главной странице веб-интерфейса (раздел меню «**Просмотр**» (Home)) установите галочку напротив строки **[Отобразить информацию о сжатии на главной странице (Display compression information in the home page)]** (Рис. 5.16).

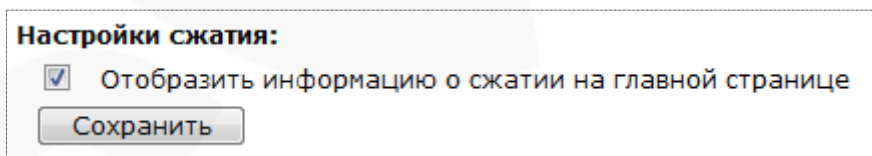

- Настройки сжатия:** Отобразить информацию о сжатии на главной странице. Button: Сохранить

Рис. 5.16

Режим CBR (CBR mode setting): в данном меню устанавливается постоянное сжатие видеосигнала для формата H.264 с фиксированной скоростью передачи данных, заданной в пункте **[Настройка формата H.264-1/H.264-1 (H.264-1/H.264-1 Compression setting)]** (Рис. 5.17).

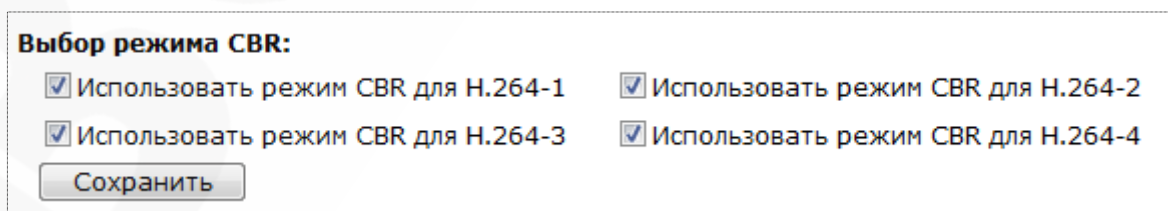

- Выбор режима CBR:**
 - Использовать режим CBR для H.264-1
 - Использовать режим CBR для H.264-2
 - Использовать режим CBR для H.264-3
 - Использовать режим CBR для H.264-4Button: Сохранить

Рис. 5.17

Использовать режим CBR для H.264-1 (enable H.264-1 CBR mode): установить фиксированную скорость передачи данных для первого потока H.264.

Использовать режим CBR для H.264-2 (enable H.264-2 CBR mode): установить фиксированную скорость передачи данных для второго потока H.264.

Использовать режим CBR для H.264-3 (enable H.264-3 CBR mode): установить фиксированную скорость передачи данных для третьего потока H.264.

Использовать режим CBR для H.264-4 (enable H.264-4 CBR mode): установить фиксированную скорость передачи данных для четвертого потока H.264.

Для сохранения изменений настроек функции CBR нажмите кнопку [**Сохранить (Save)**] (Рис. 5.18).

Рис. 5.18

5.3. Меню «Зоны видеонаблюдения» (Video ROI)

В меню «Зоны видеонаблюдения» (Video ROI) (Рис. 5.19) задаются зоны на изображении, транслируемые в каждом из потоков. Таким образом, можно для каждого потока задать свою область изображения.

По умолчанию видеозоны для всех потоков отключены, и каждый поток транслирует полное изображение.

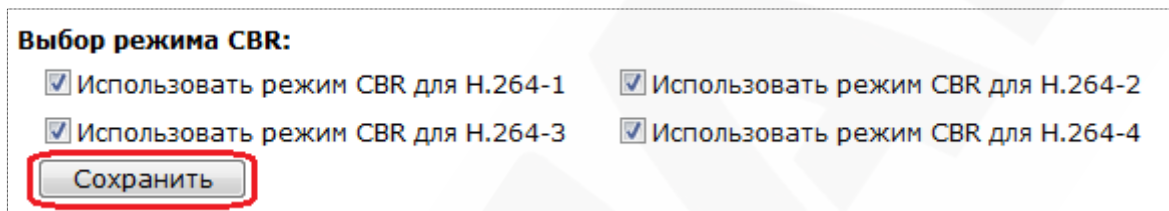
ВНИМАНИЕ!

Настройка зон видеонаблюдения доступна при активации трех и четырех потоков в разделе меню «Видеоформат».

Рис. 5.19

Для выбора зоны изображения для потока 2 выберите опцию «**Включить Видеозону для потока 2**» (Рис. 5.20), на экране с изображением появится красный прямоугольник.

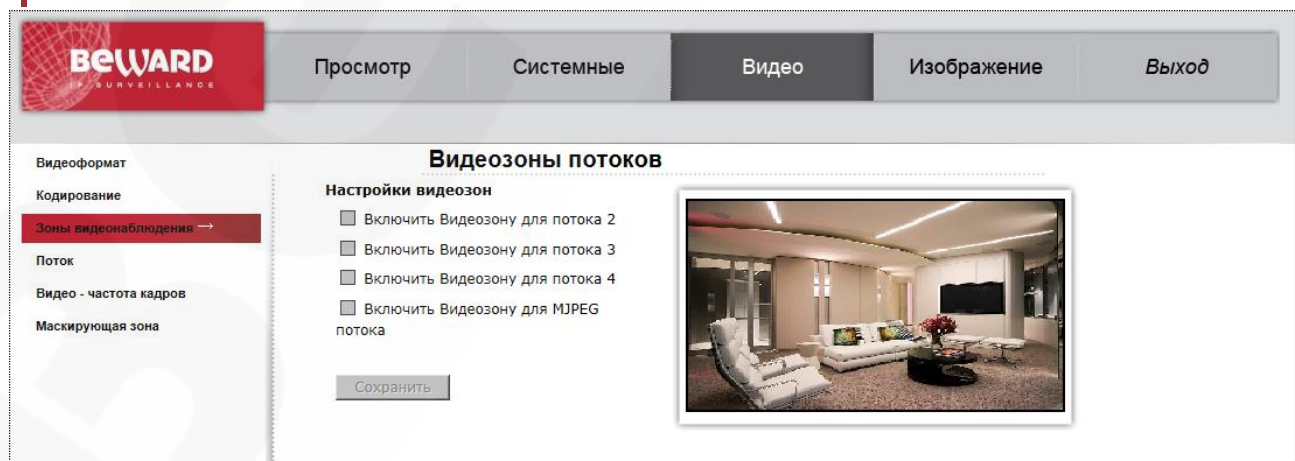

Рис. 5.20

Настройте нужный размер, захватывая левой кнопкой мыши углы прямоугольника. Для перемещения зоны нажмите в центре прямоугольника левой кнопкой мыши и, не отпуская, переместите.

Рис. 5.21

После включения видеозон для потоков 3 и 4 (Рис. 5.21) на экране появятся дополнительные прямоугольники. Активная зона для изменений выделена красным цветом, неактивная зона – синим.

Рис. 5.22

Для применения изменения нажмите кнопку **«Сохранить» (Save)** (Рис. 5.22).

5.4. Меню «Поток» (Video OCX Protocol)

В данном меню устанавливается протокол передачи данных при доступе к камере с помощью браузера Internet Explorer (Рис. 5.23).

Рис. 5.23

ВНИМАНИЕ!

Настройки данного раздела меню применяются только при доступе к камере с использованием компонента ActiveX (Internet Explorer).

RTP поверх UDP (RTP over UDP): трансляция видео по протоколу RTP поверх протокола UDP. При выборе данного формата, видео передается в потоковом формате без подтверждения приема пакетов. Такой формат передачи данных следует использовать только при работе камеры в слабо загруженных локальных сетях. Для передачи видео через Интернет такой формат вещания непригоден, так как большинство провайдеров фильтруют UDP пакеты и, кроме того, процент потерь таких пакетов в публичных сетях очень велик.

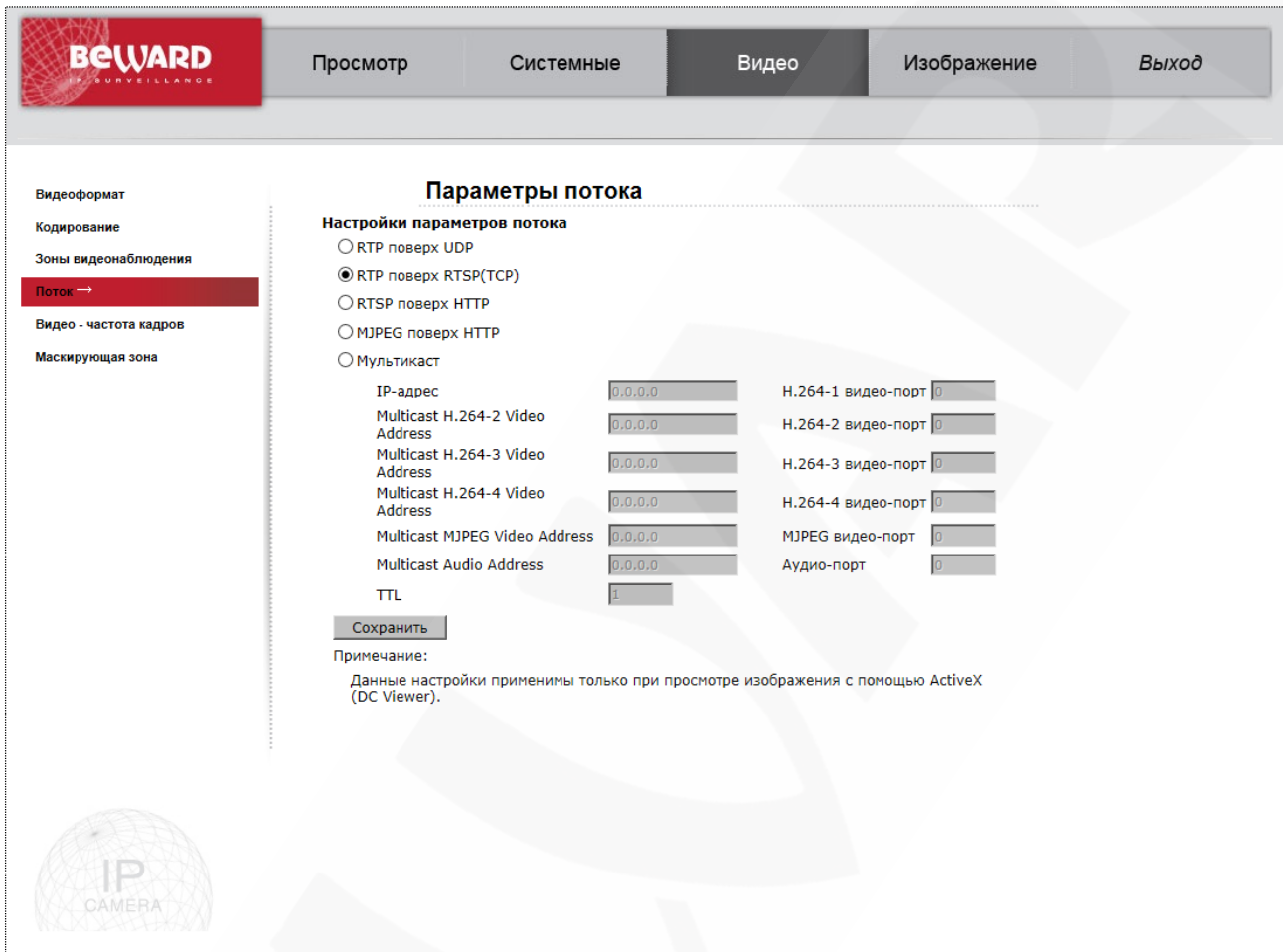
ВНИМАНИЕ!

При вещании в данном формате для трансляции видео используется порт RTSP (по умолчанию 554), устанавливаемый в меню **СИСТЕМНЫЕ – Сеть – Основной (SYSTEM – Network – Basic)**.

RTP поверх RTSP (TCP) (RTP over RTSP (TCP)): трансляция видео по протоколу RTP поверх протокола RTSP (TCP). При выборе данного формата, видео передается в потоковом формате с подтверждением приема пакетов. Такой формат передачи данных следует использовать при работе камеры в загруженных локальных сетях и через Интернет. Однако при этом следует учитывать, что провайдеры достаточно часто фильтруют протокол RTP и в этом случае следует использовать **[RTSP поверх HTTP (RTSP over HTTP)]**.

ВНИМАНИЕ!

При вещании в данном формате для трансляции видео используется порт RTSP (по умолчанию 554), устанавливаемый в меню **СИСТЕМНЫЕ – Сеть – Основной (SYSTEM – Network – Basic)**.

RTSP поверх HTTP (RTSP over HTTP): трансляция видео по протоколу RTSP поверх протокола HTTP. При выборе данного формата, видео передается в потоковом формате с подтверждением приема пакетов. Такой формат передачи данных следует использовать при работе камеры в загруженных локальных сетях, в сетях с большой вероятностью потери пакетов данных (Wi-Fi) и через Интернет.

ВНИМАНИЕ!

При вещании в данном формате для трансляции видео используется порт RTSP (по умолчанию 554), устанавливаемый в меню **СИСТЕМНЫЕ – Сеть – Основной (SYSTEM – Network – Basic)**.

MJPEG поверх HTTP (MJPEG over HTTP): трансляция видео по протоколу MJPEG поверх протокола HTTP. При выборе данного формата видео передается в формате MJPEG с подтверждением приема пакетов поверх протокола HTTP. Такой формат передачи данных следует использовать только при невозможности использования любых других протоколов передачи данных.

ВНИМАНИЕ!

При вещании в данном формате для трансляции видео используется **[HTTP-порт для MJPEG (MJPEG over HTTP port)]** (по умолчанию 8008), устанавливаемый в меню **СИСТЕМНЫЕ – Сеть – Основные (SYSTEM – Network – Basic)**.

ВНИМАНИЕ!

Вещание камеры по протоколу **[МJPEG поверх HTTP (MJPEG over HTTP)]** возможно только в случае, если хотя бы один видеопоток камеры транслируется в формате MJPEG!

Мультикаст (Multicast mode): трансляция видеопотока по протоколу мультикаст. Для трансляции видео в данном режиме требуется установить следующие параметры:

IP-адрес (Multicast IP Address): IP-адрес мультикаст.

H.264-1 видео-порт (Multicast H.264-1 Video Port): порт видео для первого потока H.264 мультикаст.

H.264-2 видео-порт (Multicast H.264-2 Video Port): порт видео для второго потока H.264 мультикаст.

MJPEG видео-порт (Multicast MJPEG Video Port): порт видео для потока MJPEG мультикаст.

Аудио-порт (Multicast Audio Port): порт аудио для мультикаст.

TTL (Multicast TTL): устанавливает время жизни пакетов для мультикаст потока.

ВНИМАНИЕ!

Для работы с потоком «мультикаст» должна быть соответствующая поддержка со стороны маршрутизатора.

Для сохранения изменений настроек нажмите кнопку **[Сохранить (Save)]**.

5.5. Меню «Частота кадров» (Video Frame Rate)

В данном меню устанавливается количество кадров в секунду, транслируемых камерой для каждого из потоков видео (Рис. 5.24).

Рис. 5.24

Часто не требуется передача видео с максимально возможным количеством кадров в секунду. В этом случае, для экономии полосы пропускания сети и дискового пространства архива, имеет смысл использовать минимально достаточное количество транслируемых камерой кадров в секунду.

Для каждого потока можно установить необходимую и достаточную частоту кадров в строке **[частота кадров (frame rate)]**.

Для сохранения изменений настроек нажмите кнопку **[Сохранить (Save)]**.

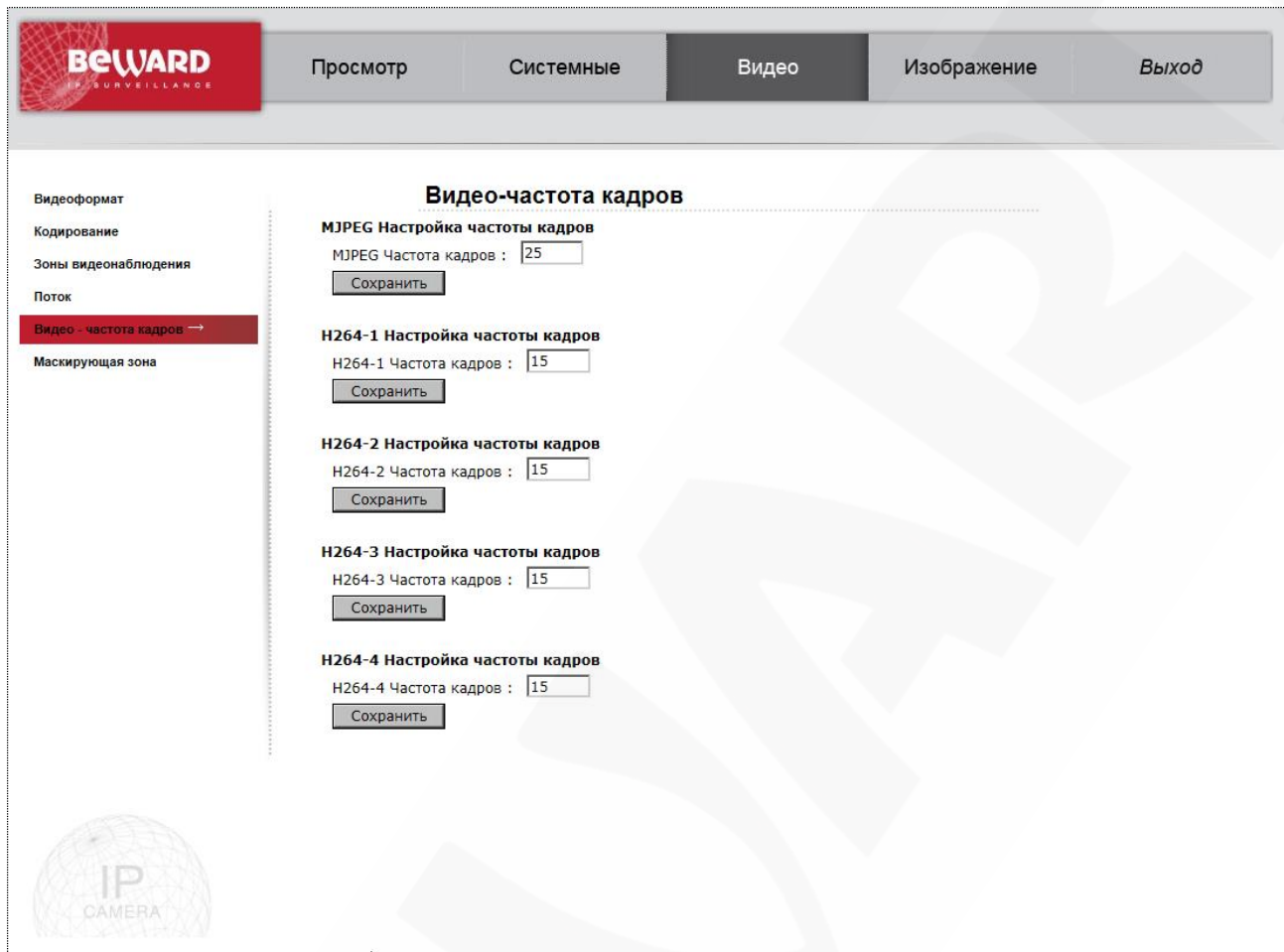
5.6. Меню «Маскирующая зона» (Video Mask)

В данном меню производится настройка маскирующей области на видеоизображении (Рис. 5.25).

Рис. 5.25

Вы можете установить «Маску приватности», то есть область, которая не отображается на экране и не записывается. Эта функция может быть полезна в том случае, когда в поле зрения камеры попадает какой-либо объект, снимать который нежелательно либо запрещено. Характерный пример – кодовый замок на двери или на сейфе. Для того чтобы исключить возможность «подглядывания» за набором кода, на эту область изображения накладывают маску. Доступно для использования до 5 маскирующих областей.

Зоны маскирования (Active Mask Function): установка и определение положения зон маскирования.

Разрешить зону маски №1 (Enable to display Mask1): разрешить/запретить первую зону маскирования.

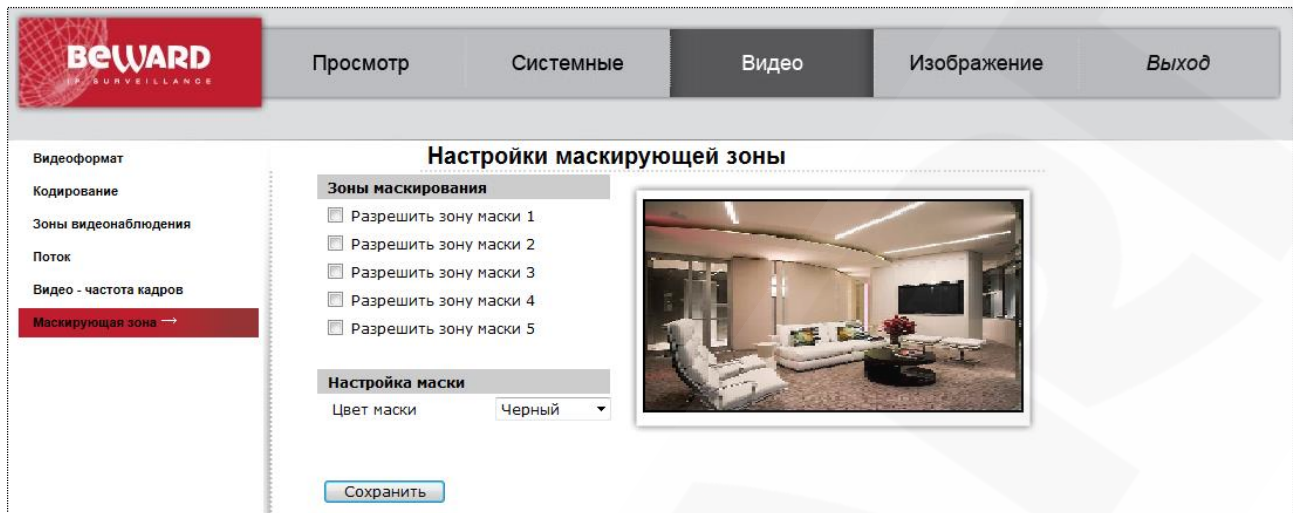
Разрешить зону маски №2 (Enable to display Mask2): разрешить/запретить вторую зону маскирования.

Разрешить зону маски №3 (Enable to display Mask3): разрешить/запретить третью зону маскирования.

Разрешить зону маски №4 (Enable to display Mask4): разрешить/запретить четвертую зону маскирования.

Разрешить зону маски №5 (Enable to display Mask5): разрешить/запретить пятую зону маскирования.

Чтобы задать маскирующую зону, установите галочку напротив нужной зоны и установите размер и положение маски. Для перемещения маски нажмите на ней левой кнопкой мыши и, не отпуская кнопки, переместите зону. Для изменения размеров маски нажмите на границе маски левой кнопкой мыши и, не отпуская кнопки, измените размер зоны.

ВНИМАНИЕ!

Суммарный размер всех маскирующих областей ограничен.

Настройка маски (Mask Setting): настройка параметров отображения маскирующих областей.

Цвет маски (Mask color): выбор цвета маскирующих областей.

Для сохранения изменений настроек нажмите кнопку **[Сохранить (Save)]**.

Глава 6. Раздел меню «Изображение» (Camera)

Это меню (Рис. 6.1) предназначено для установки и настройки параметров камеры, относящихся к изображению, таких как: [Выдержка (Exposure)], [Баланс белого (White balance)], [Настройка изображения (Picture Adjustment)], [ИК-фильтр (IR-Cut)], [Подавление шума (Noise Reduction)], [Компенсация засветки (Back Light)], [Цифровой зум (Digital Zoom)], [Расширенный Динамический Диапазон (WDR Function)], [ТВ формат (TV System)]. Их настройка и назначение будут описаны ниже.

Рис. 6.1

В правой части экрана расположено окно с изображением, транслируемым с камеры, что позволяет быстро оценить результаты регулировки и установки тех или иных параметров. Работа с окном изображения в режиме реального времени была рассмотрена в [разделе 3](#) данного Руководства.

ВНИМАНИЕ!

Раздел меню «Изображение» (Camera) доступен только для пользователя с правами администратора системы и пользователя с привилегией [Контроль камеры (Camera control)] (СИСТЕМНЫЕ – Безопасность – Пользователь (SYSTEM – Security – User)).

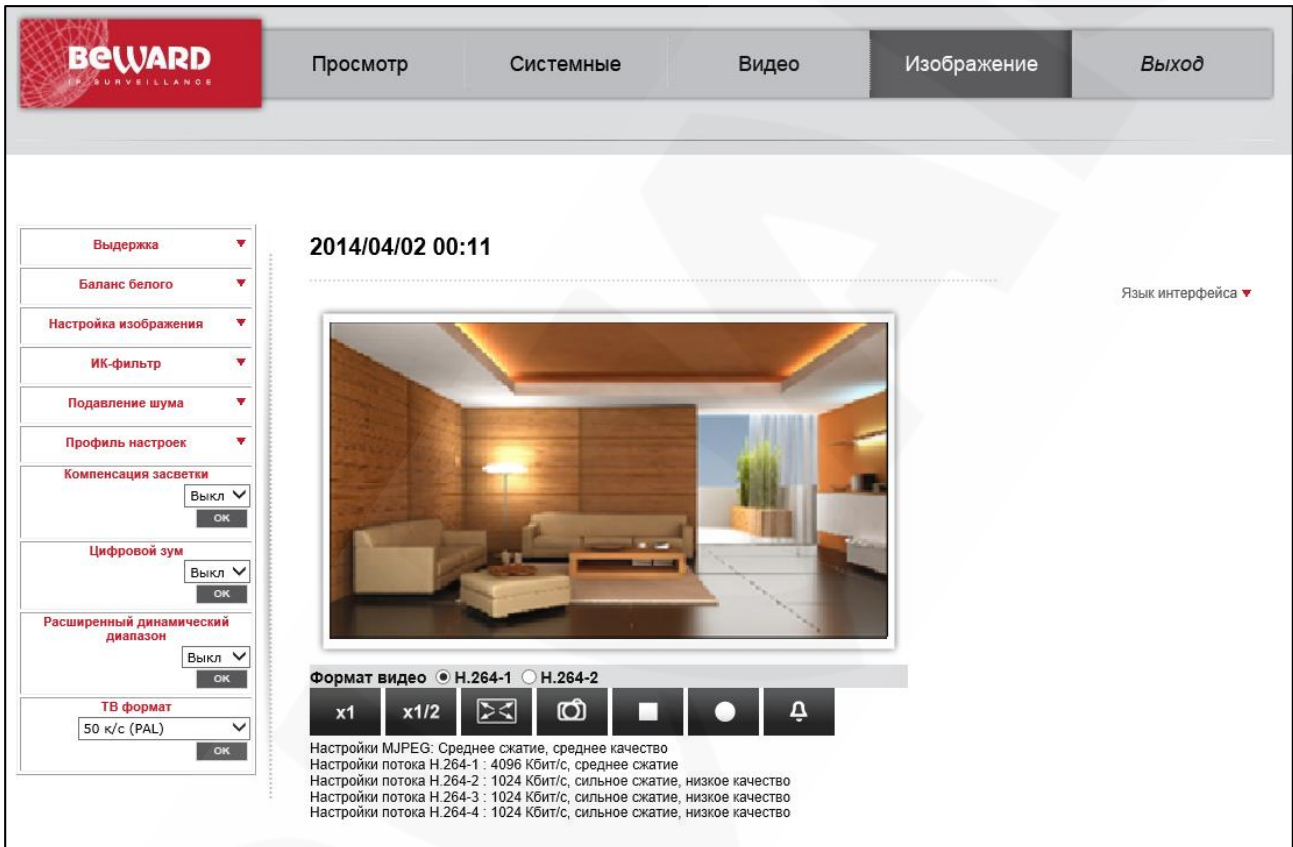
6.1. Меню «Выдержка» (Exposure)

В данном разделе меню настраиваются параметры выдержки (экспозиции) электронного затвора камеры (Рис. 6.2).

Рис. 6.2

Автоматически Скорость затвора (Auto Shutter): в данном режиме параметры скорости электронного затвора устанавливаются автоматически в зависимости от условий освещенности. В поле «Скорость затвора (минимальная)» (Min Shutter Speed) выставляется ограничение максимальной выдержки.

Ручной режим (Fixed Shutter): ручная установка времени срабатывания затвора камеры в секундах. Время срабатывания затвора может быть установлено от 1/1.5 до 1/10000 секунды.

Для сохранения изменений настроек нажмите кнопку [ (Set)].

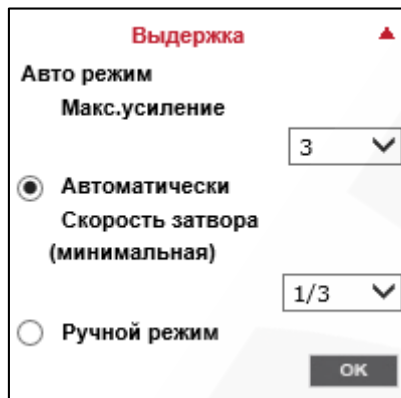
6.2. Меню «Баланс белого» (White balance)

В данном разделе меню устанавливаются параметры баланса белого камеры (Рис. 6.3).

Рис. 6.3

Необходимо установить настройки баланса белого, соответствующие условию съемки.

Следующая таблица показывает цветовую температуру некоторых источников света.

Условия наблюдения	Цветовая температура, °K
Пасмурный день	От 6000 до 8000
Полдень, чистое небо	6.500
Комнатный свет	От 2.500 до 3000
Лампа 75 Вт	2.820
Пламя свечи	От 1200 до 1500

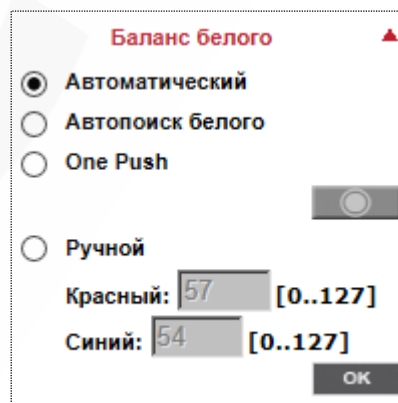
Автоматически (Auto): автоматическая установка баланса белого камеры. При этом параметры баланса белого устанавливаются автоматически таким образом, чтобы обеспечить наилучшее качество видеосигнала камеры. Используйте при цветовой температуре источника освещения от 2700 до 8000°K.

Автопоиск белого (ATW): в данном режиме настройки баланса белого будут изменяться при изменении цветовой температуры источника освещения. Используется новый адаптивный алгоритм слежения за балансом белого. Используйте при цветовой температуре источника освещения от 2450 до 10500°K.

One push: Единоразово настроить баланс белого

Ручной (Manual): предназначен для ручной установки баланса белого камеры.

Красный (Rgain): уровень красного. Значение от 0 до 127.

Синий (Bgain): уровень синего. Значение от 0 до 127.

Для сохранения изменений настроек нажмите кнопку [ (Set)].

6.3. Меню «Настройка изображения» (Picture Adjustment)

В данном разделе меню осуществляется настройка параметров изображения, таких как яркость, четкость, контрастность, насыщенность, оттенок (Рис. 6.4).

Рис. 6.4

Яркость (Brightness): настройки яркости изображения. Указывается в условных единицах. Диапазон значений от -12 до 13. Чем больше значение, тем выше яркость изображения.

Четкость (Sharpness): настройки четкости изображения. Указывается в условных единицах. Диапазон значений от 0 до 15. Чем больше значение, тем выше четкость изображения. При повышенном значении четкости могут наблюдаться искажения границ объектов, а также оно может сказываться на работе Детектора движения.

Контрастность (Contrast): настройки контрастности изображения. Указывается в условных единицах. Диапазон значений от -6 до 19. Чем больше значение, тем выше контрастность изображения.

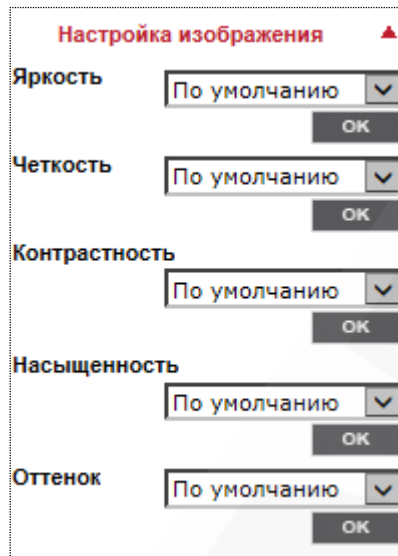
Насыщенность (Saturation): настройки насыщенности изображения. Указывается в условных единицах. Диапазон значений от -6 до 19. Чем больше значение, тем выше насыщенность изображения.

Оттенок (Hue): настройки оттенка изображения. Указывается в условных единицах. Диапазон значений от -12 до 13.

Для сохранения изменений настроек нажмите кнопку [ (Set)].

6.4. Меню «Цифровой зум» (Digital Zoom)

В данном разделе меню осуществляется настройка режима работы цифрового увеличения (Рис. 6.5).

Рис. 6.5

При необходимости включения цифрового увеличения выберите необходимый уровень увеличения. Доступны следующие значения: 2x, 3x, 4x, 5x, 6x, 7x, 8x.

6.5. Меню «Компенсация засветки» (Back Light Compensation)

В данном разделе меню осуществляется включение/отключение функции «Компенсация засветки» (Рис. 6.6).

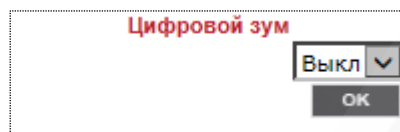

Рис. 6.6

Компенсация засветки используется, если в кадре присутствует яркий задний фон.

Для сохранения изменений настроек нажмите кнопку [ (Set)].

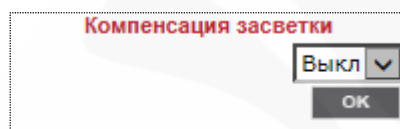
6.6. Меню «ИК-фильтр» (IR-Cut)

В данном разделе меню осуществляется настройка работы ИК-фильтра (Рис. 6.7).

Рис. 6.7

Авто (Auto): автоматический режим переключения ИК-фильтра. При изменении уровня освещенности до определенного значения, видеочамера автоматически переключается в черно-белый режим работы. При этом убирается ИК-фильтр, который днем при нормальном освещении отсекает часть светового излучения, корректируя цветопередачу.

Вкл. (On): включить режим «ночь» (чёрно-белое изображение, ИК-фильтр убран).

Выкл.(Off): включить режим «день» (цветное изображение, ИК-фильтр установлен).

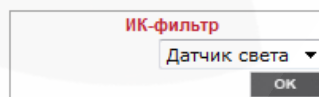
Датчик света (Light sensor): включить автоматическое управление ИК-фильтром и ИК-подсветкой по датчику освещенности.

ИК вкл. (Light On): включить ИК-подсветку (чёрно-белое изображение, ИК-фильтр убран).

ИК выкл. (Light Off): выключить ИК-подсветку (цветное изображение, ИК-фильтр установлен).

Интеллект. (Smart): интеллектуальный режим работы ИК-фильтра и ИК-подсветки. Анализируется состояние датчика освещенности и получаемое изображение. На основе полученных данных управляется ИК-фильтр и ИК-подсветка.

Для сохранения изменений настроек нажмите кнопку [ (Set)].

6.7. Меню «Широкий Динамический Диапазон» (WDR Function)

В данном разделе меню осуществляется настройка режима работы функции расширенного динамического диапазона (WDR) (Рис. 6.8).

Рис. 6.8

DWDR используется, если область наблюдения периодически попадает в тень. С помощью DWDR можно качественно снять лицо человека, даже если свет падает из-за его спины, при этом затвор диафрагмы открывается дважды: в первый раз используется высокая скорость затвора, затем обычная. Наложив полученные кадры друг на друга, можно получить качественное изображение, на котором нет ни слишком ярких участков, ни затемненных.

Доступны следующие режимы работы «Широкого Динамического Диапазона» WDR: **Низкий (Low), Средний (Mid), Высокий (Hi)**.

Для сохранения изменений настроек нажмите кнопку [ (Set)].

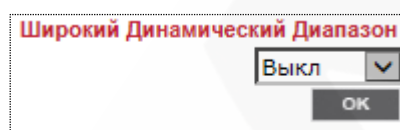
6.8. Меню «Подавление шума» (Noise Reduction)

В данном разделе меню осуществляется настройка работы функции шумоподавления (Рис. 6.9).

Рис. 6.9

Использование данной функции позволяет снижать уровень шума при низкой освещенности. Фильтр 3DNR рассчитан для сцен со статической картинкой. Фильтр SPQ используется для фильтрации шумов на сценах с динамической картинкой. Также есть возможность комбинировать фильтры для получения необходимого результата.

Для сохранения изменений настроек нажмите кнопку [ (Set)].

6.9. Меню «ТВ формат» (TV System)

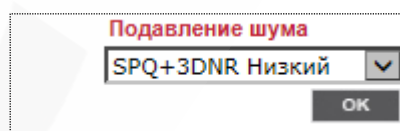
В данном разделе меню устанавливается стандарт выходного сигнала на выходе BNC камеры (Рис. 6.10).

Рис. 6.10

Возможные стандарты аналогового выходного видеосигнала: PAL 50 кадров/с, NTSC 60 кадров/с, WDR 2 shutter (NTSC), WDR 2 shutter (PAL).

ВНИМАНИЕ!

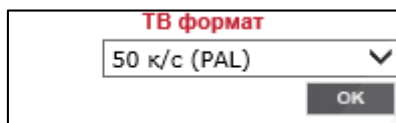
При использовании камеры на территории РФ и Европы рекомендуется установить значение TV System 50 fps (PAL), так как данный параметр влияет на правильность подавления мерцаний камерой люминесцентных ламп и ламп дневного света, работающих от сети 50 Гц.

Для сохранения изменений настроек нажмите кнопку [ (Set)].

Глава 7. Раздел меню «Выход» (Logout)

Это меню предназначено для смены пользователя камеры (Рис. 7.1).

Рис. 7.1

При нажатии кнопки **[Выход (Logout)]** появляется окно авторизации для ввода имени и пароля пользователя, что дает возможность подключиться к камере под другим пользователем с соответствующими правами.

Приложения

Приложение А. Форматы запросов для получения изображения с камер

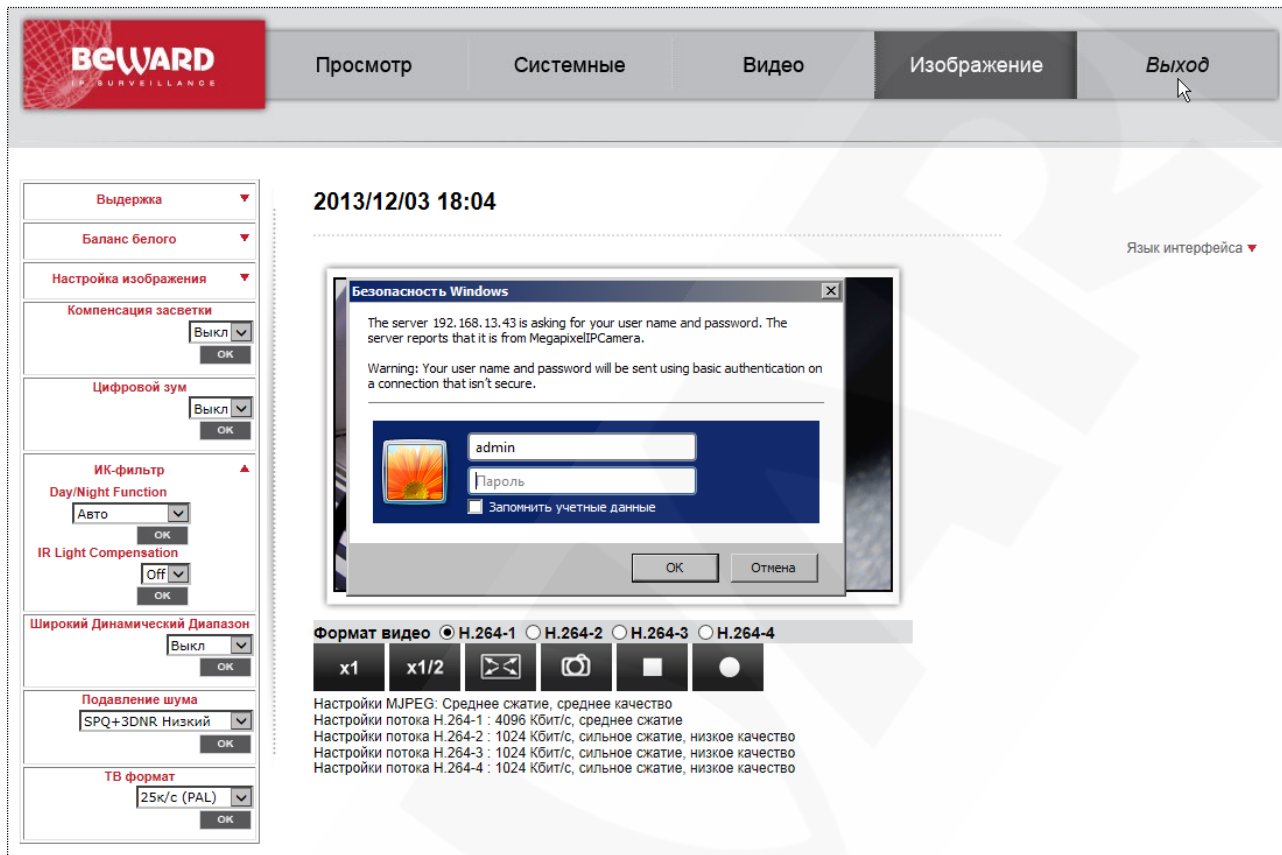
В данном приложении показаны стандартные форматы запросов к IP-камерам для получения изображений различных форматов.

<http://<IP>:<PORT>> – доступ к IP-камере, где **<IP>** – IP-адрес камеры, по умолчанию – 192.168.0.99, а **<PORT>** – HTTP-порт камеры, по умолчанию – 80.

<http://<IP>:<PORT>/cgi-bin/jpg/image.cgi?> – запрос отдельного кадра в формате JPEG, где **<IP>** – IP-адрес камеры, по умолчанию – 192.168.0.99, а **<PORT>** – HTTP-порт камеры, по умолчанию – 80.

ВНИМАНИЕ!

Получение отдельных кадров возможно, только если один из видеопотоков содержит формат MJPEG (**ВИДЕО – Видеоформат (STREAMING – Video Format)**)! Разрешение статических картинок зависит от разрешения формата MJPEG.

<rtsp://<IP>:<PORT>/h264> – запрос первого потока видео в формате H.264, где **<IP>** – IP-адрес камеры, по умолчанию – 192.168.0.99, а **<PORT>** – RTSP-порт камеры, по умолчанию – 554.

rtsp://<IP>:<PORT>/h264_2 – запрос второго потока видео в формате H.264, где **<IP>** – IP-адрес камеры, по умолчанию – 192.168.0.99, а **<PORT>** – RTSP-порт камеры, по умолчанию – 554.

rtsp://<IP>:<PORT>/h264_3 – запрос третьего потока видео в формате H.264, где **<IP>** – IP-адрес камеры, по умолчанию – 192.168.0.99, а **<PORT>** – RTSP-порт камеры, по умолчанию – 554.

rtsp://<IP>:<PORT>/h264_4 – запрос четвертого потока видео в формате H.264, где **<IP>** – IP-адрес камеры, по умолчанию – 192.168.0.99, а **<PORT>** – RTSP-порт камеры, по умолчанию – 554.

<rtsp://<IP>:<PORT>/jpeg> – запрос потока видео в формате MJPEG, где **<IP>** – IP-адрес камеры, по умолчанию – 192.168.0.99, а **<PORT>** – RTSP-порт камеры, по умолчанию – 554.

<http://<IP>:<PORT>> – запрос потока видео в формате MJPEG поверх HTTP, где **<IP>** – IP-адрес камеры, по умолчанию – 192.168.0.99, а **<PORT>** – MJPEG over HTTP port камеры, по умолчанию – 8008.

ПРИМЕЧАНИЕ!

Вы можете использовать для просмотра RTSP-потока любой видеоплеер, поддерживающий эту функцию (Real Player, VLC, Quick Time и т.д.).

Приложение В. Значения используемых портов

Назначение порта	Значение по умолчанию	Диапазон значений
HTTP	80	1024..65535
RTSP	554	1024..65535
MJPEG поверх HTTP	8008	1024..65535
HTTPS	443	1024..65535
SMTP	25	1024..65535
FTP	21	1..65535
Порт видео 1-го (2-го,3-го и 4-го) потока H.264 для Мультикаст	-	1024..65535
Порт видео MJPEG для Мультикаст	-	1024..65535
Порт аудио для Мультикаст	-	1024..65535

Приложение С. Заводские установки

Ниже приведены некоторые значения заводских установок.

Наименование	Значение
IP-адрес	192.168.0.99
Маска подсети	255.255.255.0
Шлюз	192.168.0.1
Имя пользователя (администратора)	admin
Пароль (администратора)	admin
HTTP-порт	80
RTSP-порт	554
Порт для MJPEG поверх HTTP	8008
HTTPS	443
UPnP	Вкл.

Приложение D. Использование сервиса DDNS

D.1. Общие сведения о подключении к IP-камерам через Интернет с использованием сервиса DDNS

В случае если IP-адрес выдается компьютеру на определенное время, чаще всего лишь на один сеанс связи, такой адрес называют динамическим. В большинстве случаев для пользователей интернет-провайдеры выдают динамические IP-адреса. Однако для того, чтобы можно было обратиться к оборудованию из сети Интернет в любой момент, оно должно иметь постоянный или фиксированный адрес. С этой проблемой легко справляется служба Dynamic DNS (DDNS).

Сервис Dynamic DNS предоставляет Вам возможность сделать IP-камеры легкодоступными из сети Интернет, даже если в Вашем распоряжении постоянно меняющийся динамический IP-адрес. Внешние пользователи всегда будут иметь доступ к оборудованию, обращаясь к нему по его доменному имени.

В этом случае вместо того, чтобы обращаться к оборудованию по IP-адресу, Вы обращаетесь к нему по доменному имени вида: `www.camera1.dvrdns.org`.

Для этого надо зарегистрироваться на сайте провайдера DDNS (например, `www.dyndns.com`), сообщить один раз текущий IP-адрес оборудования и выбрать доменное имя, по которому в дальнейшем Вы будете обращаться к оборудованию.

Тогда при смене IP-адреса или при новом подключении к сети Интернет устройство получает от интернет-провайдера новый IP-адрес. Он обрабатывается встроенным в камеру ПО, которое обращается на сайт провайдера DDNS для того, чтобы сообщить значение текущего IP-адреса. DynDNS ставит в соответствие этому IP-адресу зарегистрированное Вами ранее доменное имя.

Рассмотрим пример работы с DDNS-провайдером `http://www.dyndns.com`. Для реализации доступа к сетевому ресурсу с использованием доменного имени необходимо сделать следующие шаги:

- Завести себе учетную запись на сайте `www.dyndns.com` для дальнейшей регистрации на сервере – **[Account]**.
- Создать на сайте `www.dyndns.com` доменное имя для своего сервера – **[Hostname]**. Вы можете выбрать любой понравившийся символьный адрес из списка, например `dvrdns.org`, и любое незанятое имя в этом домене для своего оборудования, например, `camera184`. Соответственно получите домен третьего уровня для своего оборудования `www.camera184.dvrdns.org`.
- Настроить соответствующим образом оборудование.

D.2. Регистрация на сервере DynDNS

Шаг 1: зайдите на сайт www.dyndns.com, для создания учетной записи нажмите справа вверху **[Sign In]** и в выпавшем списке выберите строку **[Create an Account]** (Рис. D.1).

Рис. D.1

Далее Вы автоматически перейдете на страницу создания учетной записи (Рис. D.2).

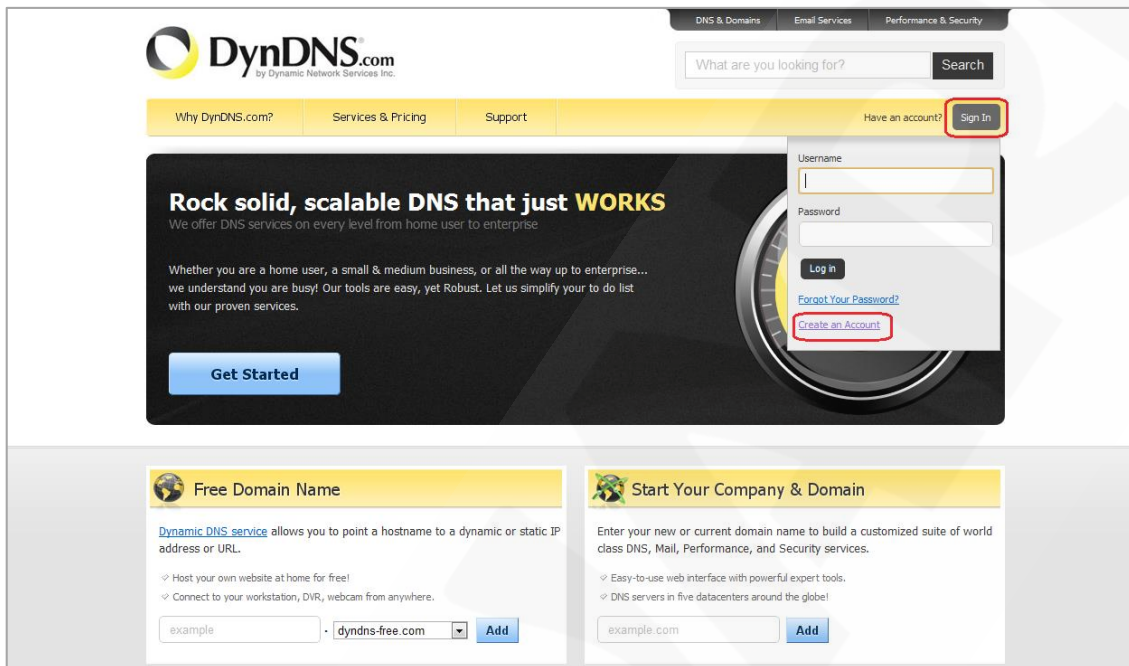

Рис. D.2

Шаг 2: введите любое желаемое и незанятое имя пользователя (поле: **[Username]**), Пароль (поля: **[Password]** и **[Confirm password]**).

ПРИМЕЧАНИЕ!

Для защиты от введения неправильного значения пароля он указывается дважды. Обязательно следите за тем, чтобы значение пароля в обоих полях было одинаковым.

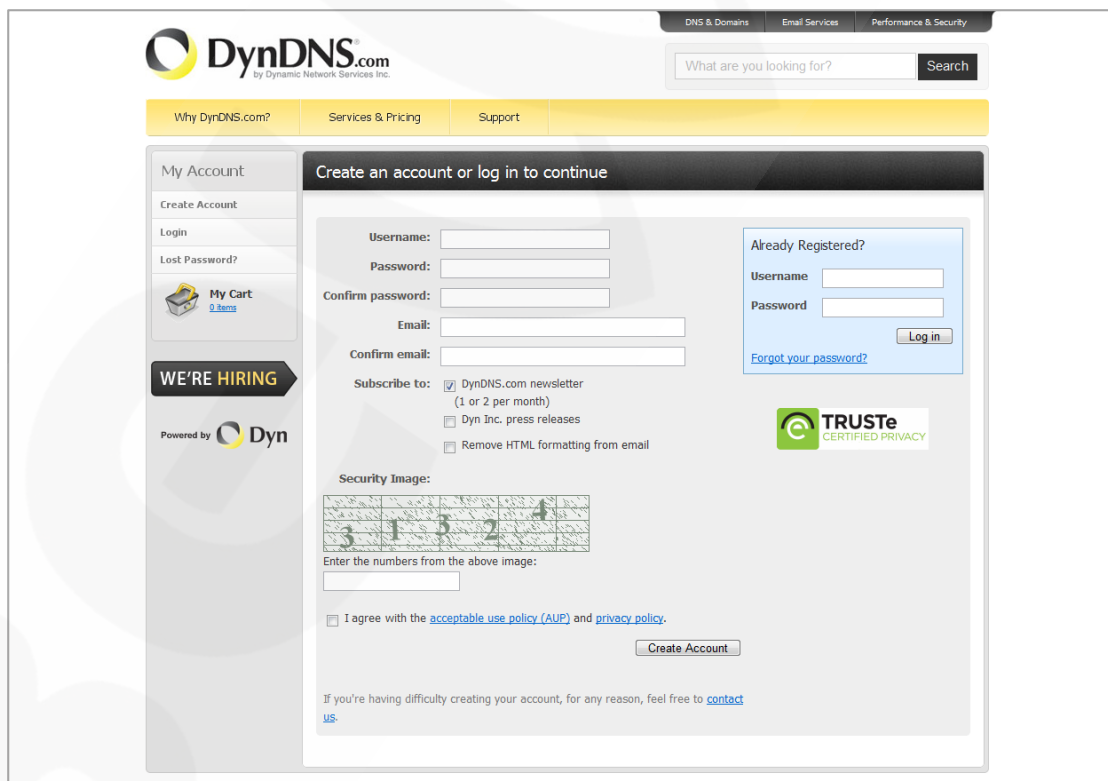
Укажите Ваш адрес электронной почты в обоих полях: **[Email]** и **[Confirm email]**. На адрес указанный Вами в данных полях будет выслано письмо с данного сайта, причем на один электронный адрес может быть зарегистрировано только одно доменное имя.

ПРИМЕЧАНИЕ!

Регистрация более одного доменного имени на один электронный адрес является платной.

ПРИМЕЧАНИЕ!

Для защиты от введения неправильного значения адреса электронной почты он указывается два раза. Обязательно следите за тем, чтобы значение адреса электронной почты для обоих полей было одинаковым.

Пункт **[DynDNS.com newsletter]** предназначен для почтового оповещения пользователя системой DynDNS в случае обновления сервиса или каких-либо нововведений. Для отказа от новостной рассылки уберите выделение этого пункта.

Введите код, который видите на картинке, и поставьте флажок для пункта **[I agree with the acceptable use policy (AUP) and privacy policy]**. Это означает согласие с условиями лицензионного соглашения для создания одного бесплатного аккаунта.

В качестве примера используется: имя пользователя **[Username]** – camera184, адрес электронной почты **[E-mail]** – camera184@yandex.ru, вводим произвольный пароль (например, 123456).

Выбираем пункт **[I agree with the acceptable use policy (AUP) and privacy policy]**. Для завершения регистрации и окончания создания аккаунта нажмите на кнопку **[Create Account]** (Рис. D.3).

Рис. D.3

Шаг 3: при правильном заполнении формы Вы получите сообщение о том, что остался один шаг до создания учетной записи: **[One more step to go...]** (Рис. D.4).

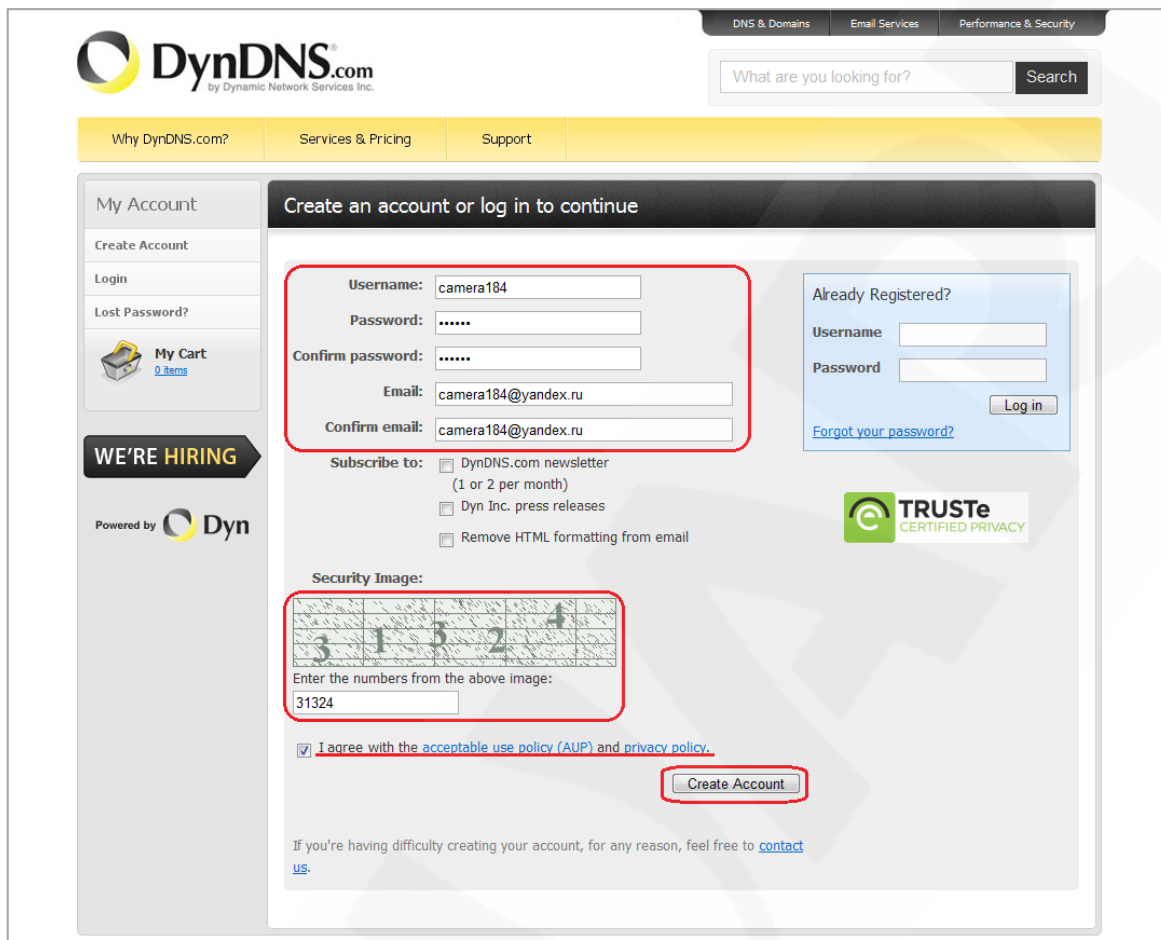

Рис. D.4

Шаг 4: через несколько минут на электронный почтовый ящик, указанный при регистрации, придет письмо от службы «DynDNS Support» (почтовый адрес: support@dyndns.com). Для подтверждения регистрации учетной записи необходимо перейти по указанному в нем адресу.

После перехода по адресу, указанному в теле письма, откроется страница с подтверждением создания и активации Вашей учетной записи. Для входа на сайт под созданной учетной записью введите пароль и нажмите **[Confirm Account]** (Рис. D.5).

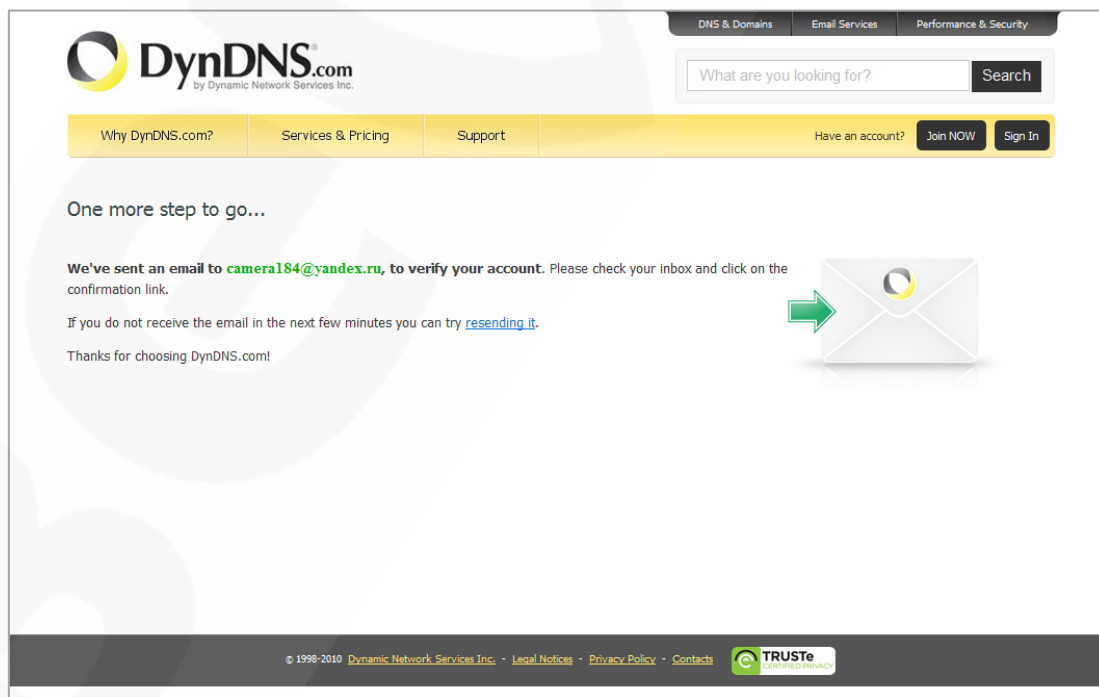
Рис. D.5

Шаг 5: создание учетной записи для сервиса DynDNS завершено (Рис. D.6).

Рис. D.6

D.3. Создание доменного имени на сервере DynDNS

Шаг 1: для настройки учетной записи на сервере DynDNS зайдите на сайт www.dyndns.com и авторизуйтесь под своей учетной записью, для чего укажите (в правом верхнем углу) созданные и зарегистрированные имя пользователя **[Username]** и пароль **[Password]**, после чего нажмите кнопку **[Login]** (Рис. D.7).

Рис. D.7

Шаг 2: если все данные указаны правильно, Вы попадете на персональную страницу настроек. Для продолжения настройки выберите пункт **[Add Host Services]** (Рис. D.8).

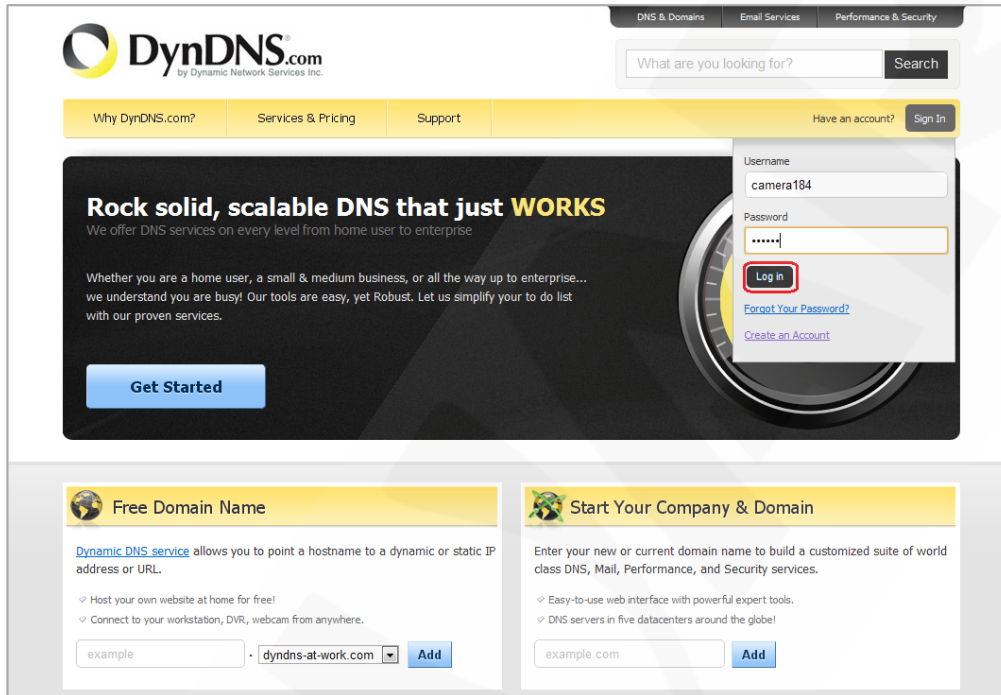

Рис. D.8

Шаг 3: в открывшейся странице настроек необходимо настроить параметры соединения с устройством. Выберите желаемый домен. Например, dyndns.org.

Далее в поле **[Hostname]** укажите доменное имя, для данного примера это – camera184. Если данное имя для выбранного домена свободно, то для выше указанного примера получаем доменное имя – camera184.dyndns.org (Рис. D.9).

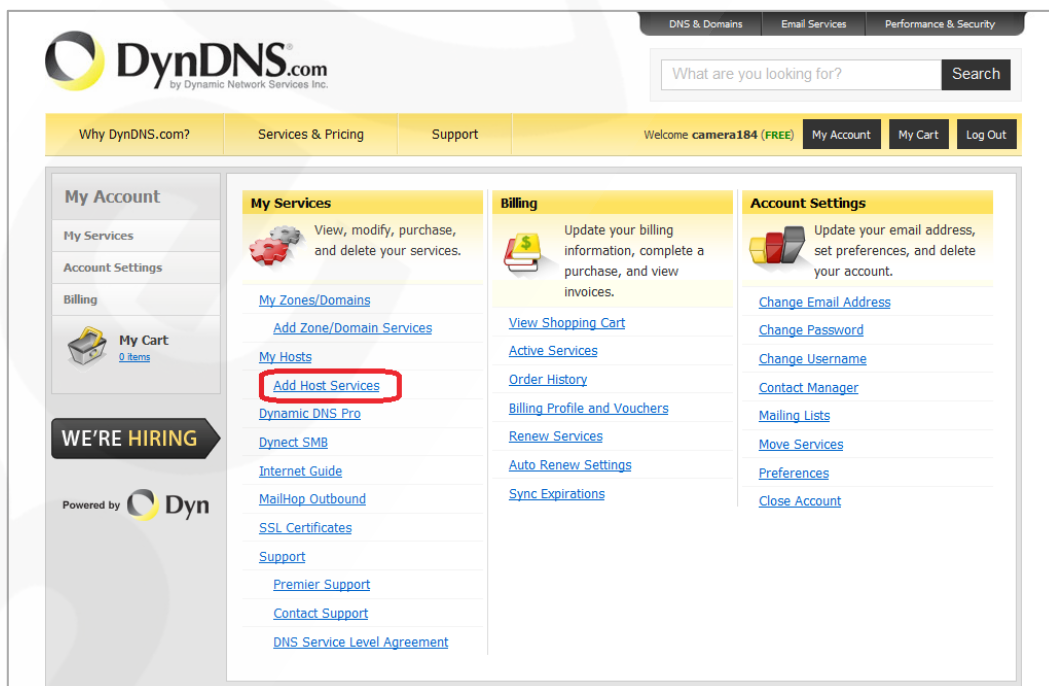
- Hostname:** A text input field containing 'camera184' and a dropdown menu set to 'dyndns.org'.
- Wildcard:** A checkbox labeled 'create "host.dyndns-yourdomain.com" alias' (for example to use same settings for www.host.dyndns-yourdomain.com).
- Service Type:** Three radio button options: 'Host with IP address' (selected), 'WebHop Redirect (URL forwarding service)', and 'Offline Hostname'.
- IP Address:** A text input field containing '89.105.128.207'. Below it, a link says 'Your current location's IP address is 89.105.128.207' and another link says 'TTL value is 60 seconds. Edit TTL...'.
- Mail Routing:** A checkbox labeled 'I have mail server with another name and would like to add MX hostname...'.
- What do you want to use this host for?** A section with several categories of services and devices, each with a list of tags:
 - Work From Home Office or VPN: vpn, remote file access, remote desktop, mail server, web server, chat server, ftp backup, ssh, database, voip.
 - Hosting and Design For Web Sites and Blogs: blog, gallery, wiki, portfolio, ecommerce, web page.
 - Remote Access For Devices: dvr, webcam, data storage, cctv, printer, alarm and security, thermostat, weather station, game server, home automation.

At the bottom right of the form, there is an 'Add To Cart' button.

Рис. D.9

Для сопоставления текущего динамического IP-адреса камеры с доменным именем необходимо указать IP-адрес того устройства, которое мы настраиваем для работы через DDNS. По умолчанию сервис определяет тот IP-адрес, с которого на данный момент времени происходит подключение (Рис. D.10).

IP Address:

[Your current location's IP address is 89.105.128.207](#)

TTL value is 60 seconds. [Edit TTL...](#)

Рис. D.10

Введите текущий IP-адрес, выданный Вашим провайдером в настоящий момент, и нажмите кнопку **[Add To Cart]**.

Шаг 4: при успешном создании доменного имени откроется страница с подтверждением этого. Так, для примера, описанного выше, будет указан созданный аккаунт camera184.dyndns.org. Для активации доменного имени нажмите кнопку **[Next]** (Рис. D.11).

DynDNS.com
by Dynamic Network Services Inc.

What are you looking for?

Why DynDNS.com? Services & Pricing Support Welcome **camera184 (FREE)**

My Account

- My Services
- Account Settings
- Billing
 - Active Services
 - Auto Renew Settings
 - Order History
 - Billing Profile

WE'RE HIRING

Powered by **Dyn**

Shopping Cart

Host camera184.dyndns.org added to cart. **Finish FREE checkout to activate.**

Your cart contains **free services only**. You will not be asked for credit card information.

Upgrade Options

Free accounts allow only two Dynamic DNS hosts.

- To add more and enjoy **additional benefits** for only \$15.00 per year, [purchase Dynamic DNS Pro](#).
- To get Dynamic DNS for **your own domain**, use [Custom DNS](#).

Dynamic DNS Hosts

camera184.dyndns.org	-	<input type="button" value="remove"/>	\$0.00
--------------------------------------	---	---------------------------------------	--------

Please enter coupons in the box below and click "Add Coupon".

Sub-Total: \$0.00

Order Total: \$0.00

Would you like to [print an estimate/quote?](#)

[view our refund policy](#)

Рис. D.11

На открывшейся странице активации нажмите кнопку **[Activate Service]** (Рис. D.12).

My Account

My Services

Account Settings

Billing

Active Services

Auto Renew Settings

Order History

Billing Profile

WE'RE HIRING

Powered by **Dyn**

DNS & Domains | Email Services | Performance & Security

What are you looking for?

Why DynDNS.com? | Services & Pricing | Support | Welcome **camera184 (FREE)** | |

Free Services Checkout

Once you have confirmed the contents of your cart your services will be instantly activated.

Service	Period	Price
Dynamic DNS Hosts		
camera184.dyndns.org	-	\$0.00
Sub-Total:		\$0.00

[view our refund policy](#)

Рис. D.12

Шаг 5: далее при успешной активации доменного имени откроется страница, подтверждающая это (Рис. D.13).

DNS & Domains | Email Services | Performance & Security

What are you looking for?

Why DynDNS.com? | Services & Pricing | Support | Welcome **camera184 (FREE)** | | |

"Just created my free domain name with @DynDNS! Now I can remote desktop, host web sites at home, and more. [#DNSISSEXY](http://bit.ly/axJUnG)"

My Account

My Services

Dynamic DNS Pro

Internet Guide

SLA

Premier Support

Zone Level Services

Domain registration and transfer, DNS hosting, MailHop services

Host Services

Dynamic DNS hosts, WebHop URL Forwarding

Dynect SMB

MailHop Outbound

SSL Certificates

Renew Services

Host Services

camera184.dyndns.org successfully activated.

Hostname	Service	Details	Last Updated
camera184.dyndns.org	Host	89.105.128.207	Dec. 16, 2010 4:35 AM

[» Host Update Logs](#)

Join the discussion in the [DynDNS Community](#) for tips and tricks, demos, suggestions, user help and much more.

Check out what our users are talking about below:

Рис. D.13

Шаг 6: создание доменного имени на сервере DynDNS завершено.

D.4. Настройка оборудования для работы с сервисом DynDNS

Теперь требуется настроить оборудование в соответствии с данными, полученными при регистрации на сервисе DynDNS (пункты D.2, D.3 данного Руководства).

Обновлять IP-адрес на сервере DynDNS может как IP-камера, так и маршрутизатор (в случае если IP-камера подключена к сети Интернет через маршрутизатор).

Чтобы настроить IP-камеру для работы с сервисом DynDNS выполните следующие действия:

ВНИМАНИЕ!

IP-камера должна быть подключена к сети Интернет напрямую, либо через маршрутизатор и иметь соответствующие сетевые настройки.

Шаг 1: установите галочку напротив строки **[Использовать DDNS (Enable DDNS)]** в настройках IP-камеры: **СИСТЕМНЫЕ – DDNS (SYSTEM – DDNS)**.

Шаг 2: укажите поставщика сервиса DDNS в поле **[Поставщик DDNS (Provider)]**.

Шаг 3: введите доменное имя, полученное при регистрации на сайте провайдера DDNS в поле **[Доменное имя (Host name)]**.

Шаг 4: введите имя пользователя, полученное при регистрации на сайте провайдера DDNS в поле **[Имя пользователя/E-mail (Username/E-mail)]**.

Шаг 5: введите пароль, полученный при регистрации на сайте провайдера DDNS в поле **[Пароль (Password/Key)]**.

ВНИМАНИЕ!

Более подробно настройка параметров DDNS через веб-интерфейс камеры рассмотрена в пункте [4.3.5.](#) данного Руководства.

В соответствии с данными, полученными при регистрации на сервисе DynDNS (пункты [D.2](#), [D.3](#) данного Руководства), в поле **[Поставщик DDNS (Provider)]** выберите DynDNS.org(Dynamic), в поля **[Имя пользователя (Username/E-mail)]** и **[Пароль (Password/Key)]** введите, соответственно, camera184 и 123456. В поле **[Доменное имя (Host name)]** необходимо указать – camera184.dyndns.org (*Рис. D.14*).

Шаг 6: для применения настроек нажмите кнопку **[Сохранить (Save)]**.

Рис. D.14

ВНИМАНИЕ!

Если обновление IP-адреса для Вашего доменного имени не будет производиться в течение 35 дней, это доменное имя будет освобождено!

Шаг 7: настройка IP-камеры для работы с сервисом DynDNS завершена.

Рассмотрим пример настройки DDNS для маршрутизатора на примере Planet XRT-401D. Оборудование других марок настраивается аналогично, в соответствии с инструкцией по эксплуатации к применяемому оборудованию. Чтобы настроить маршрутизатор для работы с сервисом DynDNS, выполните следующие действия:

ВНИМАНИЕ!

Маршрутизатор должен поддерживать функцию работы с DDNS, должен быть подключен к сети Интернет и иметь соответствующие сетевые настройки.

Шаг 1: введите в адресной строке браузера IP-адрес маршрутизатора. В появившемся окне запроса введите логин и пароль. После удачной авторизации откроется основная страница настроек маршрутизатора. Выберите пункт меню [**General Setup**] (Рис. D.15).

Рис. D.15

Шаг 2: в появившемся меню выберите пункт **[DDNS]**. Активизируйте DDNS-клиент, поставив флажок **[Enable]**.

Шаг 3: в соответствии с данными, полученными при регистрации на сервисе DynDNS (пункты [D.2](#), [D.3](#) данного Руководства), в поле **[Provider]** выберите `www.dyndns.org`, в поле **[Domain name]** необходимо указать `camera184.dyndns.org`, в поля **[Account]** и **[Password]** введите соответственно `camera184` и `123456`. (Рис. D.16).

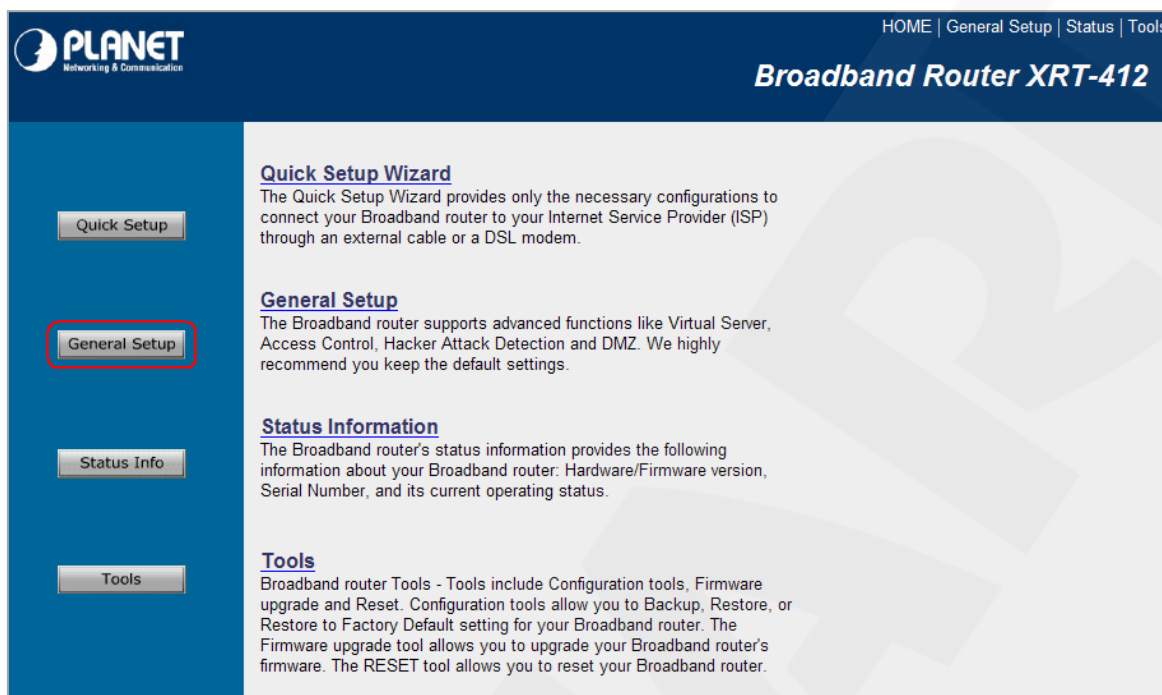

Рис. D.16

ВНИМАНИЕ!

Будьте внимательны: при некорректном заполнении маршрутизатор не сможет подключиться к серверу DDNS.

Шаг 4: для сохранения изменений нажмите **[Apply]**.

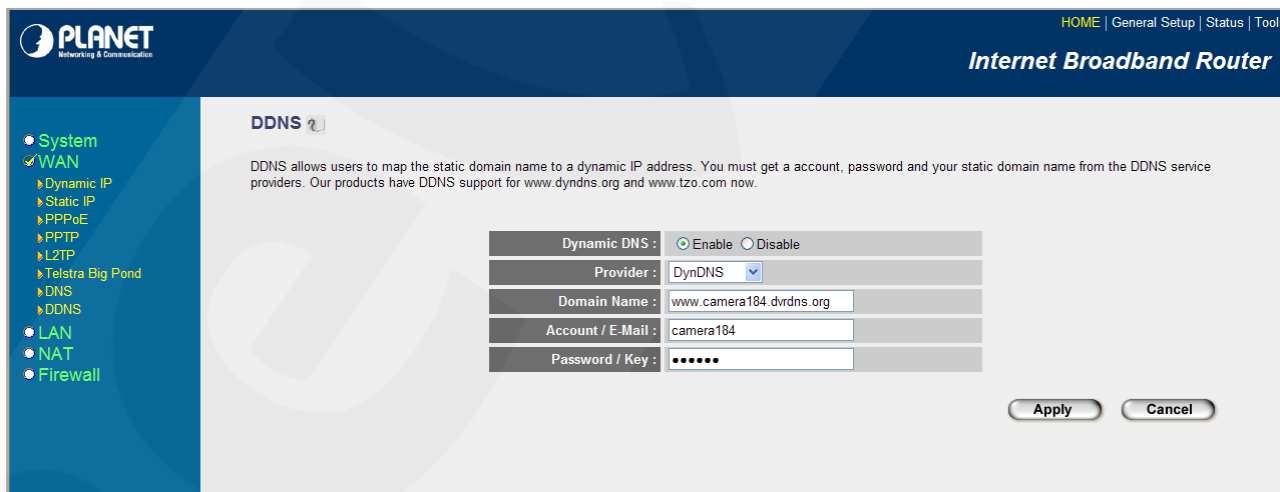
Шаг 5: настройка маршрутизатора для работы с сервисом DynDNS завершена.

Если все настройки выполнены верно, то теперь Ваш собственный ресурс сети открыт для доступа из любой точки земного шара под своим уникальным именем, понятным и удобным для запоминания. Теперь для обращения к камере достаточно в браузере ввести значение <http://camera184.dyndns.org>, и если все настройки проделаны правильно, то Вы попадёте на главную страницу камеры.

Приложение Е. Глоссарий

ActiveX – это стандарт, который разрешает компонентам программного обеспечения взаимодействовать в сетевой среде независимо от языка(-ов), используемого(-ых) для их создания. Веб-браузеры могут управлять элементами управления ActiveX, документами ActiveX и сценариями ActiveX. Элементы управления ActiveX часто загружаются и устанавливаются автоматически, как запрашиваемые. Сама по себе данная технология не является кроссплатформенной и поддерживается в полном объеме только в среде Windows в браузере Internet Explorer 8.0.

Angle / Угол обзора – это угол, который образуют лучи, соединяющие заднюю точку объектива и диагональ кадра. Угол зрения показывает съемочное расстояние и чаще всего выражается в градусах. Обычно угол зрения измеряется на линзе, фокус которой установлен в бесконечность. В зависимости от угла зрения объективы делят на три типа: широкоугольные, нормальные и длиннофокусные. В широкоугольных объективах, которые чаще всего используются для панорамного наблюдения, угол зрения составляет 75 градусов и больше. Нормальные объективы имеют угол зрения от 45 до 65 градусов. Угол зрения длиннофокусного объектива составляет 30 градусов.

Aspect ratio / Формат экрана – это форматное отношение ширины к высоте кадров. Общий формат кадра, используемый для телевизионных экранов и компьютерных мониторов, составляет 4:3. Телевидение высокой четкости (HDTV) использует формат кадра 9:16.

Authentication / Аутентификация – проверка принадлежности субъекту доступа предъявленного им идентификатора; подтверждение подлинности. Один из способов аутентификации в компьютерной системе состоит во вводе Вашего пользовательского идентификатора, в просторечии называемого «логином» (login – регистрационное имя пользователя) и пароля – некой конфиденциальной информации, знание которой обеспечивает владение определенным ресурсом. Получив введенный пользователем логин и пароль, компьютер сравнивает их со значением, которое хранится в специальной базе данных, и, в случае совпадения, пропускает пользователя в систему.

Auto Iris / АД (Авторегулируемая диафрагма) – это автоматическое регулирование величины диафрагмы для контроля количества света, попадающего на матрицу. Существует два варианта автоматической регулировки диафрагмы: Direct Drive и Video Drive.

Bitrate / Битрейт (Скорость передачи данных) – буквально, скорость прохождения битов информации. Битрейт принято использовать при измерении эффективной скорости передачи информации по каналу, то есть скорости передачи «полезной информации» (помимо таковой по каналу может передаваться служебная информация).

CCD / ПЗС-матрица – это светочувствительный элемент, использующийся во многих цифровых камерах и представляющий собой крупную интегральную схему, состоящую из сотен тысяч зарядов (пикселей), которые преобразуют световую энергию в электронные

сигналы. Размер матрицы изменяется по диагонали и может составлять 1/4", 1/3", 1/2" или 2/3".

CMOS / КМОП (Complementary Metal Oxide Semiconductor / Комплементарный металлооксидный полупроводник) – это широко используемый тип полупроводника, который использует как отрицательную, так и положительную электрическую цепь. Поскольку только один из этих типов цепей может быть включен в любое данное время, то микросхемы КМОПа потребляют меньше электроэнергии, чем микросхемы, использующие только один тип транзистора. Также датчики изображения КМОП в некоторых микросхемах содержат схемы обработки, однако это преимущество невозможно использовать с ПЗС-датчиками, которые являются также более дорогими в производстве.

DDNS (Dynamic Domain Name System, DynDNS) – технология, применяемая для назначения постоянного доменного имени устройству (компьютеру, сетевому накопителю) с динамическим IP-адресом. Это может быть IP-адрес, полученный по DHCP или по IPCP в PPP-соединениях (например, при удалённом доступе через модем). Другие машины в Интернете могут устанавливать соединение с этой машиной по доменному имени.

DHCP (Dynamic Host Configuration Protocol / Протокол динамической конфигурации узла) – это сетевой протокол, позволяющий компьютерам автоматически получать IP-адрес и другие параметры, необходимые для работы в сети TCP/IP. Данный протокол работает по модели «клиент-сервер». Для автоматической конфигурации компьютер-клиент на этапе конфигурации сетевого устройства обращается к так называемому серверу DHCP и получает от него нужные параметры.

DHCP-сервер – это программа, которая назначает клиентам IP-адреса внутри заданного диапазона на определенный период времени. Данную функцию поддерживают практически все современные маршрутизаторы.

Domain Server / Сервер доменных имен – также домены могут быть использованы организациями, которые хотят централизованно управлять своими компьютерами (на которых установлены операционные системы Windows). Каждый пользователь в рамках домена получает учетную запись, которая обычно разрешает зарегистрироваться и использовать любой компьютер в домене, хотя одновременно на компьютер могут быть наложены ограничения. Сервером доменных имен является сервер, который аутентифицирует пользователей в сети.

Ethernet – пакетная технология передачи данных преимущественно в локальных компьютерных сетях. Стандарты Ethernet определяют проводные соединения и электрические сигналы на физическом уровне, формат кадров и протоколы управления доступом к среде – на канальном уровне модели OSI.

Factory default settings / Заводские установки по умолчанию – это установки, которые изначально использованы для устройства, когда оно отгружается с завода в первый

раз. Если возникнет необходимость переустановить устройство до его заводских установок по умолчанию, то эта функция применима для большинства устройств, и она полностью переустанавливает любые установки, которые были изменены пользователем.

Firewall / Брандмауэр – брандмауэр (межсетевой экран) работает как барьер между сетями, например, между локальной сетью и Интернетом. Брандмауэр гарантирует, что только зарегистрированным пользователям будет разрешен доступ из одной сети в другую сеть. Брандмауэром может быть программное обеспечение, работающее на компьютере, или брандмауэром может быть автономное аппаратное устройство.

Focal length / Фокусное расстояние – измеряемое в миллиметрах фокусное расстояние объектива камеры, определяющее ширину горизонтальной зоны обзора, которое в свою очередь измеряется в градусах. Определяется как расстояние от передней главной точки до переднего фокуса (для переднего фокусного расстояния) и как расстояние от задней главной точки до заднего фокуса (для заднего фокусного расстояния). При этом, под главными точками подразумеваются точки пересечения передней (задней) главной плоскости с оптической осью.

Fps / Кадровая частота – количество кадров, которое видеосистема (компьютерная игра, телевизор, DVD-плеер, видеофайл) выдаёт в секунду.

Frame / Кадр – кадром является полное видеоизображение. В формате 2:1 чересстрочной развертки интерфейса RS-170 и в форматах Международного консультативного комитета по радиовещанию, кадр создается из двух отдельных областей линий чересстрочной развертки 262.5 или 312.5 на частоте 60 или 50 Гц для того, чтобы сформировать полный кадр, который отобразится на экране на частоте 30 или 25 Гц. В видеокамерах с прогрессивной разверткой каждый кадр сканируется построчно и не является чересстрочным; большинство из них отображается на частоте 30 и 25 Гц.

FTP (File Transfer Protocol / Протокол передачи файлов) – это протокол приложения, который использует набор протоколов TCP / IP. Он используется, чтобы обмениваться файлами между компьютерами/устройствами в сети. FTP позволяет подключаться к серверам FTP, просматривать содержимое каталогов и загружать файлы с сервера или на сервер. Протокол FTP относится к протоколам прикладного уровня и для передачи данных использует транспортный протокол TCP. Команды и данные, в отличие от большинства других протоколов, передаются по разным портам. Порт 20, открываемый на стороне сервера, используется для передачи данных, порт 21 – для передачи команд. Порт для приема данных клиентом определяется в диалоге согласования.

Full-duplex / Полный дуплекс – полный дуплекс представляет собой передачу данных одновременно в двух направлениях. В системе звуковоспроизведения это можно описать, например, телефонными системами. Также полудуплексная связь обеспечивает двустороннюю связь, но только в одном направлении за один раз.

G.711 – стандарт для представления 8-битной компрессии PCM (ИКМ) сигнала с частотой дискретизации 8000 кадров/секунду и 8 бит/кадр. Таким образом, G.711 кодек создаёт поток 64 Кбит/с.

Gain / Коэффициент усиления – коэффициентом усиления является коэффициент усиления и экстента, в котором аналоговый усилитель усиливает силу сигнала. Коэффициенты усиления обычно выражаются в единицах мощности. Децибел (дБ) является наиболее употребительным способом для измерения усиления усилителя.

Gateway / Межсетевой шлюз – межсетевым шлюзом является сеть, которая действует в качестве точки входа в другую сеть. Например, в корпоративной сети, сервер компьютера, действующий в качестве меж сетевого шлюза, зачастую также действует и в качестве прокси-сервера и сервера сетевой защиты. Межсетевой шлюз часто связан как с маршрутизатором, который распознает, куда направлять пакет данных, который приходит в межсетевой шлюз, так и коммутатором, который предоставляет истинный маршрут в и из меж сетевого шлюза для данного пакета.

HTTP (Hypertext Transfer Protocol / Протокол передачи гипертекста) – это набор правил по обмену файлами (текстовыми, графическими, звуковыми, видео- и другими мультимедиа файлами) в сети. Протокол HTTP является протоколом высшего уровня в семействе протоколов TCP/IP. В данном протоколе любой пакет передается до получения подтверждения о его правильном приеме.

Hub / Сетевой концентратор – сетевой концентратор используется для подключения многочисленных устройств к сети. Сетевой концентратор передает все данные в устройства, подключенные к нему, тогда как коммутатор только передает данные в устройство, которое специально предназначено для него.

Internet Explorer (IE) – серия браузеров, разрабатываемая корпорацией Microsoft с 1995 года. Входит в комплект операционных систем семейства Windows. Является наиболее широко используемым веб-браузером.

IP 66 (Ingress Protection) – это стандарт защиты оборудования, который описывает пыле- и влаго- защиту камеры видеонаблюдения. Первая цифра обозначает уровень защиты от попадания твёрдых частиц (например, цифра 6 обозначает полное исключение попадания пыли). Вторая цифра обозначает уровень защиты от попадания жидкостей (например, цифра 6 обозначает безупречную работу камеры при воздействии массивных водяных потоков или временном обливании).

IP-камера – цифровая видеокамера, особенностью которой является передача видеопотока в цифровом формате по сети Ethernet, использующей протокол IP.

JPEG (Joint Photographic Experts Group / Стандарт Объединенной группы экспертов в области фотографии) – один из популярных графических форматов, применяемый для хранения фотоизображений и подобных им изображений. При создании

изображения JPEG имеется возможность настройки используемого коэффициента сжатия. Так как при более низком коэффициенте сжатия (т.е. самом высоком качестве) увеличивается объем файла, существует выбор между качеством изображения и объемом файла.

Kbit/s (Kilobits per second / Кбит/сек) – это мера измерения скорости потока данных, то есть это скорость, на которой определенное количество битов проходят заданную точку.

LAN (Local Area Network / Локальная вычислительная сеть) – компьютерная сеть, покрывающая обычно относительно небольшую территорию или небольшую группу зданий (дом, офис, фирму, институт), то есть определенную географическую зону.

Lux / Люкс – единица измерения освещенности. Определяется как освещенность поверхности площадью 1 кв.м. световым потоком 1 люмен. Используется для обозначения чувствительности камер.

MAC-адрес (Media Access Control address / Аппаратный адрес устройства) – это уникальный идентификатор присоединенного к сети устройства или, точнее, его интерфейс для подключения к сети.

Mbit/s (Megabits per second / Мбит/сек) – это мера измерения скорости потока данных, то есть это скорость, на которой биты проходят заданную точку. Этот параметр обычно используется, чтобы представить «скорость» сети. Локальная сеть должна работать на скорости 10 или 100 Мбит/сек.

MJPEG (Motion JPEG) – покадровый метод видеосжатия, основной особенностью которого является сжатие каждого отдельного кадра видеопотока с помощью алгоритма сжатия изображений JPEG. При сжатии методом MJPEG межкадровая разница не учитывается.

Multicast / Групповая передача – специальная форма широко вещания, при которой копии пакетов направляются определенному подмножеству адресатов. Наряду с приложениями, устанавливающими связь между источником и одним получателем, существуют такие приложения, где требуется, чтобы источник посылал информацию сразу группе получателей. При традиционной технологии IP-адресации требуется каждому получателю информации послать свой пакет данных, то есть одна и та же информация передается много раз. Технология групповой адресации представляет собой расширение IP-адресации, позволяющее направить одну копию пакета сразу всем получателям. Множество получателей определяется принадлежностью каждого из них к конкретной группе. Рассылку для конкретной группы получают только члены этой группы.

Технология IP Multicast предоставляет ряд существенных преимуществ по сравнению с традиционным подходом. Например, добавление новых пользователей не влечет за собой необходимое увеличение пропускной способности сети. Значительно сокращается нагрузка на посылающий сервер, который больше не должен поддерживать множество двухсторонних соединений.

Для реализации групповой адресации в локальной сети необходимы поддержка групповой адресации стеком протокола TCP/IP, программная поддержка протокола IGMP для отправки запроса о присоединении к группе и получении группового трафика, поддержка групповой адресации сетевой картой, приложение, использующее групповую адресацию, например, видеоконференция. Технология «мультикаст» использует адреса с 224.0.0.0 до 239.255.255.255. Поддерживается статическая и динамическая адресация. Примером статических адресов являются 224.0.0.1 – адрес группы, включающей в себя все узлы локальной сети, 224.0.0.2 – все маршрутизаторы локальной сети. Диапазон адресов с 224.0.0.0 по 224.0.0.255 зарезервирован для протоколов маршрутизации и других низкоуровневых протоколов поддержки групповой адресации. Остальные адреса динамически используются приложениями. На сегодняшний день большинство маршрутизаторов поддерживают эту опцию (в меню обычно есть опция, разрешающая IGMP протокол или мультикаст).

NTP (Network Time Protocol / Протокол синхронизации времени) – сетевой протокол для синхронизации времени с использованием сетей. NTP использует для своей работы протокол UDP.

NTSC (National Television System Committee / Стандарт NTSC) – стандарт NTSC является телевизионным и видеостандартом в США. Стандарт NTSC доставляет 525 строк в кадре на 30 к/сек.

PAL (Phase Alternating Line / Телевизионный стандарт PAL) – телевизионный стандарт PAL является преобладающим телевизионным стандартом в странах Европы. Телевизионный стандарт PAL доставляет 625 строк в кадре на 25 к/сек.

PoE (Power over Ethernet / Питание через Ethernet) – технология, позволяющая передавать удалённому устройству вместе с данными электрическую энергию через стандартную витую пару в сети Ethernet.

Port / Порт – идентифицируемый номер системный ресурс, выделяемый приложению, выполняемому на некотором сетевом хосте, для связи с приложениями, выполняемыми на других сетевых хостах (в том числе с другими приложениями на этом же хосте). В обычной клиент-серверной модели приложение либо ожидает входящих данных или запроса на соединение («слушает порт»), либо посылает данные или запрос на соединение на известный порт, открытый приложением-сервером.

PPP (Протокол двухточечного соединения) – протокол, позволяющий использовать интерфейс последовательной передачи для связи между двумя сетевыми устройствами. Например, подключение ПК к серверу посредством телефонной линии.

PPPoE (Point-to-Point Protocol / Протокол соединения "точка - точка") – протокол для подключения пользователей сети стандарта Ethernet к Интернету через широкополосное соединение, такое как линия DSL, беспроводное устройство или кабельный модем. С

помощью PPPoE и широкополосного модема пользователи локальной сети могут получать доступ с индивидуальной проверкой подлинности к высокоскоростным сетям данных. Объединяя Ethernet и протокол PPP (Point-to-Point Protocol), протокол PPPoE обеспечивает эффективный способ создания отдельных соединений с удаленным сервером для каждого пользователя.

Progressive scan / Прогрессивное сканирование – это технология представления кадров в видеонаблюдении, при которой каждый кадр воспроизводится по одной линии в порядке их размещения каждую шестнадцатую долю секунды. То есть сначала показывается линия 1, затем 2, затем 3 и так далее. Таким образом, изображение не бьется на отдельные полукадры. В этом случае полностью исчезает эффект мерцания, поэтому качество отснятого видео получается более высоким.

RJ45 – унифицированный разъем, используемый в телекоммуникациях, имеет 8 контактов. Используется для создания ЛВС с использованием 4-парных кабелей витой пары.

Router / Маршрутизатор – это устройство, которое определяет точку ближайшей сети, в которую пакет данных должен быть направлен как в свой окончательный пункт назначения. Маршрутизатор создает и/или поддерживает специальную таблицу маршрутизации, которая сохраняет информацию, как только она достигает определенных пунктов назначения. Иногда маршрутизатор включен в качестве части сетевого коммутатора.

RTP (Real-Time Transport Protocol / Транспортный протокол в режиме реального времени) – это протокол IP для передачи данных (например, аудио или видео) в режиме реального времени. Протокол RTP переносит в своём заголовке данные, необходимые для восстановления голоса или видеоизображения в приёмном узле, а также данные о типе кодирования информации (JPEG, MPEG и т. п.). В заголовке данного протокола, в частности, передаются временная метка и номер пакета. Эти параметры позволяют при минимальных задержках определить порядок и момент декодирования каждого пакета, а также интерполировать потерянные пакеты. В качестве нижележащего протокола транспортного уровня, как правило, используется протокол UDP.

RTSP (Real Time Streaming Protocol / Протокол передачи потоков в режиме реального времени) - это протокол управления, который служит основой для согласования транспортных протоколов, таких как RTP, многоадресной или одноадресной передачи и для согласования используемых кодеков. RTSP можно рассматривать как пульт дистанционного управления потоками данных, предоставляемыми сервером мультимедиа. Серверы RTSP обычно используют RTP в качестве стандартного протокола для передачи аудио- и видеоданных.

Shutter / Электронный затвор – это элемент матрицы, который позволяет регулировать время накопления электрического заряда. Эта деталь отвечает за длительность выдержки и количество света, попавшего на матрицу перед формированием изображения.

SMTP (Simple Mail Transfer Protocol / Простой протокол передачи почты) – протокол SMTP используется для отсылки и получения электронной почты. Однако поскольку он является “простым” по своей структуре, то он ограничен в своей возможности по вместимости сообщений на получающем конце, и он обычно используется с одним из двух других протоколов, POP3 или протоколом интерактивного доступа к электронной почте (протокол IMAP). Эти протоколы позволяют пользователю сохранять сообщения в почтовом ящике сервера и периодически загружать их из сервера.

Subnet mask / Маска подсети – битовая маска, определяющая, какая часть IP-адреса узла сети относится к адресу сети, а какая – к адресу самого узла в этой сети. Например, узел с IP-адресом 192.168.0.99 и маской подсети 255.255.255.0 находится в сети 192.168.0.0.

Switch / Коммутатор – коммутатором является сетевое устройство, которое соединяет сегменты сети вместе и которое выбирает маршрут для пересылки устройством данных к его ближайшему получателю. Обычно коммутатор является более простым и более быстрым механизмом, чем сетевой маршрутизатор. Некоторые коммутаторы имеют функцию маршрутизатора.

TCP (Transmission Control Protocol / Протокол управления передачей) – один из основных сетевых протоколов Интернета, предназначенный для управления передачей данных в сетях и подсетях TCP/IP. TCP – это транспортный механизм, предоставляющий поток данных с предварительной установкой соединения, за счёт этого дающий уверенность в достоверности получаемых данных, осуществляет повторный запрос данных в случае потери данных и устраняет дублирование при получении двух копий одного пакета (см. также T/TCP).

TTL (Time to live) – предельный период времени или число итераций или переходов, за который набор данных (пакет) может существовать до своего исчезновения. Значение TTL может рассматриваться как верхняя граница времени существования IP-дейтаграммы в сети. Поле TTL устанавливается отправителем дейтаграммы и уменьшается каждым узлом (например, маршрутизатором) на пути его следования, в соответствии со временем пребывания в данном устройстве или согласно протоколу обработки. Если поле TTL становится равным нулю до того, как дейтаграмма прибудет в пункт назначения, то такая дейтаграмма отбрасывается, и отправителю отсылается ICMP-пакет с кодом 11 – «Превышение временного интервала».

UDP (User Datagram Protocol / Протокол дейтаграмм пользователя) – это протокол обмена данными с ограничениями на пересылаемые данные по сети, использующей протокол IP. Протокол UDP является альтернативой протоколу TCP. Преимущество протокола UDP состоит в том, что для него необязательна доставка всех данных и некоторые пакеты могут быть пропущены, если сеть перегружена. Это особенно удобно при передаче

видеоматериалов в режиме реального времени, поскольку не имеет смысла повторно передавать устаревшую информацию, которая все равно не будет отображена.

UPnP (Universal Plug and Play) – технология, позволяющая персональным компьютерам и интеллектуальным сетевым системам (например, охранному оборудованию, развлекательным устройствам или интернет-шлюзам) соединяться между собой автоматически и работать совместно через единую сеть. Платформа UPnP строится на основе таких интернет-стандартов, как TCP/IP, HTTP и XML. Технология UPnP поддерживает сетевые инфраструктуры практически любого типа – как проводные, так и беспроводные. В их число, в частности, входят кабельный Ethernet, беспроводные сети Wi-Fi, сети на основе телефонных линий, линий электропитания и пр. Поддержка UPnP реализована в операционных системах Windows.

URL (Uniform Resource Locator / единый указатель ресурсов) – это стандартизированный способ записи адреса ресурса в сети Интернет.

Web-server / Веб-сервер – это сервер, принимающий HTTP-запросы от клиентов, обычно веб-браузеров, и выдающий им HTTP-ответы, обычно вместе с HTML-страницей, изображением, файлом, медиа-поток или другими данными.

Алгоритм сжатия видео – это методика уменьшения размера файла цифровой видеозаписи посредством удаления графических элементов, не воспринимаемых человеческим глазом.

Вариофокальный объектив – объектив, позволяющий использовать различные фокусные расстояния в противоположность объективу с фиксированным фокусным расстоянием, который использует лишь одно расстояние.

Витая пара – вид кабеля связи, представляет собой одну или несколько пар изолированных проводников, скрученных между собой, покрытых пластиковой оболочкой. Свивание проводников производится с целью повышения степени связи между собой проводников одной пары (электромагнитная помеха одинаково влияет на оба провода пары) и последующего уменьшения электромагнитных помех от внешних источников, а также взаимных наводок при передаче дифференциальных сигналов.

Выдержка – интервал времени, в течение которого свет воздействует на участок светочувствительного материала или светочувствительной матрицы для сообщения ему определённой экспозиции.

Детектор движения – это аппаратный либо программный модуль, основной задачей которого является обнаружение перемещающихся в поле зрения камеры объектов.

Диафрагма (от греч. *diáphragma* – перегородка) – это отверстие в объективе камеры, которое регулирует количество света, попадающего на матрицу. Изменение размера диафрагмы позволяет контролировать целый ряд показателей, важных для получения качественного изображения.

Доменное имя – это определенная буквенная последовательность, обозначающая имя сайта или используемая в именах электронных почтовых ящиков. Доменные имена дают возможность адресации интернет-узлов и расположенных на них сетевых ресурсов (веб-сайтов, серверов электронной почты, других служб) в удобной для человека форме.

ИК-подсветка (ИК-прожектор) – устройство, обеспечивающее подсветку объекта наблюдения с излучением в инфракрасном диапазоне.

Камера «день/ночь» – это видеокамера, предназначенная для работы круглосуточно в разных условиях освещенности. В условиях яркой освещенности изображение цветное. В темное время суток, когда яркий свет пропадает, и начинаются сумерки, изображение становится черно-белое, в результате чего повышается чувствительность.

Кодек – в системах связи кодек это обычно кодер/декодер. Кодеки используются в интегрированных цепях или микросхемах для преобразования аналоговых видео- и аудиосигналов в цифровой формат для последующей передачи. Кодек также преобразует принимаемые цифровые сигналы в аналоговый формат. В кодеке одна микросхема используется для преобразования аналогового сигнала в цифровой и цифрового сигнала в аналоговый. Термин «Кодек» также может относиться к компрессии/декомпрессии, и в этом случае он обычно означает алгоритм или компьютерную программу для уменьшения объема файлов и программ.

Нормально замкнутые контакты – такая конструкция датчика, которая в пассивном состоянии имеет замкнутые контакты, а в активном – разомкнутые.

Нормально разомкнутые контакты – такая конструкция датчика, которая в пассивном состоянии имеет разомкнутые контакты, а в активном – замкнутые.

Объектив – это часть оптической системы видеонаблюдения, предназначенная для фокусировки потока света на матрице видеокамеры.

Отношение сигнал/шум – численно определяет содержание паразитных шумов в сигнале. Измеряется в децибелах (дБ). Чем больше значение отношения сигнал/шум для видеосигнала, тем меньше помех и искажений имеет изображение.

Пиксель – это одна из множества точек, составляющих цифровое изображение. Цвет и интенсивность каждого пикселя составляет крошечную область изображения.

Протокол – стандарт, определяющий поведение функциональных блоков при передаче данных. Формализованные правила, определяющие последовательность и формат сообщений, которыми обмениваются сетевые компоненты, лежащие на одном уровне, но в разных узлах.

Разрешение изображения – это количество пикселей (точек) на единицу площади изображения. Измеряется в мегапикселях или отображается в виде двух величин – высоты и ширины изображения. Высота и ширина также в данном случае измеряются в пикселях.

Ручная диафрагма – противоположность автоматической диафрагмы, то есть настройка диафрагмы камеры должна выполняться вручную для регулировки количества света, достигающего чувствительного элемента.

Светосила объектива – это характеристика, показывающая какое количество света способен пропускать данный объектив. Чем больше максимальный диаметр открытой диафрагмы (или, соответственно, чем меньше F-число), тем большее количество света может попасть сквозь объектив на фокальную плоскость и тем выше светосила объектива.

Симплекс – при симплексной связи сетевой кабель или канал связи может использоваться для передачи информации только в одном направлении.

Уличная видеокамера – это камера видеонаблюдения, которая обладает всеми необходимыми характеристиками защиты от влияния внешней среды для работы на улице.

Цветная видеокамера – это камера, которая дает цветное изображение. По определению матрицы видеокамер черно-белые, а для получения цветного изображения возле каждой ячейки матрицы формируются цветные фильтры. Первый фильтр привносит красную составляющую цвета, второй зеленую, а третий синюю. Таким образом, три ячейки становятся одной точкой в цветовом формате RGB. Следовательно, вместо трех пикселей на результирующем изображении мы получаем только один.

Электромеханический ИК-фильтр – представляет собой устройство, которое способно в одном режиме подавлять инфракрасный диапазон при помощи инфракрасного ИК-фильтра, а в другом режиме ИК-фильтр убирается электромеханически, таким образом, делая доступным весь спектр светоизлучения.

Приложение F. Гарантийные обязательства

Общие сведения

а) Перед подключением оборудования необходимо ознакомиться с Руководством по эксплуатации.

б) Условия эксплуатации всего оборудования должны соответствовать ГОСТ 15150-69, ГОСТ В20.39.304-76 (в зависимости от исполнения устройства).

в) Для повышения надежности работы оборудования, защиты от бросков в питающей сети и обеспечения бесперебойного питания следует использовать сетевые фильтры и устройства бесперебойного питания.

Электромагнитная совместимость

Это оборудование соответствует требованиям электромагнитной совместимости EN 55022, EN 50082-1. Напряжение радиопомех, создаваемых аппаратурой, соответствуют ГОСТ 30428-96.

Электропитание

Должно соответствовать параметрам, указанным в инструкции по эксплуатации для конкретного устройства. Для устройств со встроенным источником питания - это переменное напряжение 220 В +/-10% частотой 50Гц +/-3%. Для устройств с внешним адаптером питания – стабилизированный источник питания 5 Вольт $\pm 5\%$, напряжение пульсаций не более 0.1 Вольт.

Заземление

Все устройства, имеющие встроенный блок питания, должны быть заземлены путем подключения к специальным розеткам электропитания с заземлением или путем непосредственного заземления корпуса, если на нем предусмотрены специальные крепежные элементы. Заземление электропроводки здания должно быть выполнено в соответствии с требованиями ПУЭ (Правила Устройства Электроустановок). Оборудование с выносными блоками питания и адаптерами также должно быть заземлено, если это предусмотрено конструкцией корпуса или вилки на шнуре питания. Воздушные линии и линии, прокладываемые по наружным стенам зданий и на чердаках, должны быть выполнены экранированным кабелем (или в металлорукаве) и заземлены с двух концов. Причем, если один конец экрана подключается непосредственно к шине заземления, то второй подключается к заземлению через разрядник.

Молниезащита

Должна соответствовать РД 34.21.122-87 "Инструкция по устройству молниезащиты зданий и сооружений" и ГОСТ Р 50571.18-2000, ГОСТ Р 50571.19-2000, ГОСТ Р 50571.20-2000. При прокладке воздушных линий, линий идущих по наружной стене зданий и по чердачным помещениям на входах оборудования должны быть установлены устройства молниезащиты.

Температура и влажность

Максимальные и минимальные значения температуры эксплуатации и хранения, а также влажности Вы можете посмотреть в техническом описании конкретного оборудования. Максимальная рабочая температура – это температура, выше которой не должен нагреваться корпус устройства в процессе длительной работы.

Размещение

Для вентиляции устройства необходимо оставить как минимум по 5 см. свободного пространства по бокам и со стороны задней панели устройства. При установке в телекоммуникационный шкаф или стойку должна быть обеспечена необходимая вентиляция. Для этого рекомендуется устанавливать в шкафу специальный блок вентиляторов. Температура окружающего воздуха и вентиляция должны обеспечивать необходимый температурный режим оборудования (в соответствии с техническими характеристиками конкретного оборудования).

Место для размещения оборудования должно отвечать следующим требованиям:

- а) отсутствие запыленности помещения;
- б) отсутствие в воздухе паров влаги, агрессивных сред;
- в) в помещении, где размещается оборудование, не должно быть бытовых насекомых;
- г) запрещается располагать на оборудовании посторонние предметы и перекрывать вентиляционные отверстия.

Обслуживание

Оборудование необходимо обслуживать с периодичностью не менее одного раза в год с целью удаления из него пыли, что позволит оборудованию работать без сбоев в течение продолжительного времени.

Подключение интерфейсов

Оборудование должно подключаться в строгом соответствии с назначением и типом установленных интерфейсов.

Гарантийные обязательства

ООО «НПП «Бевард» не гарантирует, что оборудование будет работать должным образом в различных конфигурациях и областях применения, и не дает никакой гарантии, что оборудование обязательно будет работать в соответствии с ожиданиями клиента при его применении в специфических целях.

ООО «НПП «Бевард» не несет ответственности по гарантийным обязательствам при повреждении внешних интерфейсов оборудования (сетевых, телефонных, консольных и т.п.) и самого оборудования, возникшем в результате:

- а) несоблюдения правил транспортировки и условий хранения;
- б) форс-мажорных обстоятельств (таких как пожар, наводнение, землетрясение и др.);
- в) нарушения технических требований по размещению, подключению и эксплуатации;
- г) неправильных действий при перепрошивке;
- д) использования не по назначению;
- е) механических, термических, химических и иных видов воздействий, если их параметры выходят за рамки максимальных эксплуатационных характеристик, либо не предусмотрены технической спецификацией на данное оборудование;
- ж) воздействия высокого напряжения (молния, статическое электричество и т.п.).

Срок гарантии

Срок гарантии на любое оборудование составляет 120 месяцев с даты продажи.

Приложение G. Права и поддержка

Торговая марка

Copyright © BEWARD 2014.

Некоторые пункты настоящего Руководства, а также разделы меню управления оборудования могут быть изменены без предварительного уведомления.

BEWARD является зарегистрированной торговой маркой ООО «НПП «Бевард». Все остальные торговые марки принадлежат их владельцам.

Ограничение ответственности

ООО «НПП «Бевард» не гарантирует, что аппаратные средства будут работать должным образом во всех средах и приложениях, и не дает гарантий и представлений, подразумеваемых или выраженных относительно качества, рабочих характеристик, или работоспособности при использовании для специфических целей. ООО «НПП «Бевард» приложило все усилия, чтобы сделать эту Инструкцию по Эксплуатации наиболее точной и полной; ООО «НПП «Бевард» отказывается от ответственности за любые опечатки или пропуски, которые, возможно, произошли.

Информация в любой части Инструкции по эксплуатации изменяется и дополняется ООО «НПП «Бевард» без предварительного уведомления. ООО «НПП «Бевард» не берет на себя никакой ответственности за любые погрешности, которые могут содержаться в этой Инструкции. ООО «НПП «Бевард» не берет на себя ответственности и не дает гарантий в выпуске обновлений или сохранения неизменной какой-либо информации в настоящей Инструкции, и оставляет за собой право вносить изменения в эту Инструкцию по эксплуатации и/или в изделия, описанные в Инструкции, в любое время без уведомления. Если Вы обнаружите информацию в этом Руководстве, которая является неправильной, вводящей в заблуждение или неполной, мы с удовольствием ознакомимся с Вашими комментариями и предложениями.

Предупреждения FCC

Это оборудование было протестировано и признано удовлетворяющим требованиям положения о цифровых устройствах, принадлежащих к классу А, части 15 Правил Федеральной комиссии по связи (FCC). Эти ограничения были разработаны в целях обеспечения защиты от вредных помех, которые могут возникать при использовании оборудования в коммерческих целях. Это оборудование может излучать, генерировать и использовать энергию в радиочастотном диапазоне. Если оно будет установлено и использовано с отклонениями от настоящего Руководства пользователя, оно может оказать вредное влияние на качество радиосвязи. Работа оборудования, установленного в жилой

зоне, вероятно, может вызвать вредное воздействие, тогда владелец будет обязан исправлять последствия вредного воздействия за свой счет.

Предупреждение CE

Это устройство может вызывать радиопомехи во внешнем окружении. В этом случае пользователь может быть обязан принять соответствующие меры.

Поддержка

Для информации относительно сервиса и поддержки, пожалуйста, обратитесь на сайт: <http://www.beward.ru>, e-mail: support@beward.ru.

Перед обращением в службу технической поддержки, пожалуйста, подготовьте следующую информацию:

- Точное наименование и IP-адрес Вашего оборудования, дату покупки.
- Сообщения об ошибках, которые появлялись с момента возникновения проблемы.
- Версию прошивки и через какое оборудование работало устройство, когда возникла проблема.
- Произведенные Вами действия (по шагам), сделанные для самостоятельного разрешения проблемы.
- Скриншоты настроек и параметры подключения.

Чем полнее будет представленная Вами информация, тем быстрее специалисты сервисного центра смогут помочь Вам решить проблему.